商報

社址上海四馬路望平街口電話中六零一三三號

中華郵政特准掛號立券按照總包特別優益寄送之報紙電報掛號〇三六一

SHANGHAI JOURNAL OF COMMERCE

95 FOOCHOW ROAD.

第七百三十一號

今日四張售大洋三分

▲刊例▼ 封面 二行起碼 每日每行洋一元二角 ［illegible］

上海華新水電工程股份有限公司

十二月十六日開幕

總公司 法界霞飛路一百二十八號 電話中央七千五百三十八

分公司 新北門內福佑路四七三號 電話

本公司向設新北門內近因房屋不敷展佈特在霞飛路自建洋房擴張營業專運各國名廠水電材料承攬水電一切工程測量繪圖概不取費現在開張伊始特別廉價如蒙惠顧不勝歡迎

北京裕華商業儲蓄銀行上海支行定期特別獎勵儲蓄券廣告

本行此項儲蓄券呈奉財政部核准發行以一萬號爲一組每號一張儲洋五元分爲五條每條儲洋一元此項儲蓄每月募集一期每期開獎一次一等獎一號一千元二等獎一號五百元三等獎 ［illegible］ 十六日(陰曆正月十一日)在北京開獎按期刊印號單憑儲戶索閱此項儲蓄滿五年如數還本並加年息六厘未到期以前儲戶如欲取回儲款無論中獎與否每條一律兌取現洋三元不給利息臨時還本由代理處或裕華申莊照付 滬埠代銷中獎各券可就近持赴後馬路如意里裕華申莊兌取獎金不折不扣

怒訃不週

先考配岳府君痛於民國十二年一月七日即夏歷壬戌年十一月二十一日卯時壽終滬寓正寢距生於道光二十九年己酉歲十一月十三日亥時享壽七十有五不孝隨侍在側親視含殮遵禮成服謹擇於十二年三月十一日(即夏歷癸亥年正月廿五日)在上海英租界天津路報本堂設奠領帖十一日即夏歷正月念四日發引暫厝於杭州西湖之麓卜吉扶柩回籍安葬叨在世學年鄉戚族誼分從訃聞外恐有未週如蒙賜唁請寄上海法租界貝勒路瀰安里五十九號 棘人陳樹滄泣血稽顙

甬江旅館催贖押包

啓者本館凡存旅客將行李抵欠房飯金之押包概以陰曆十二月三十日爲限逾期一概拍賣抵欠如有不敷仍向原人追取幸勿自誤恐未遇知特此聲明 上海三馬路面江里甬江旅館啓

聖約翰大學同學會緊要啓事

本會擇於陽歷二月三號晚間六點半在大東旅社開年會聚餐恐有地址遷移及外埠同學未經入會者通告不遇特此登報相邀伏希蒞會爲盼 書記胡蘭生白

上海四明銀行通告

敝行銀圓鈔票使用已久今因破舊較多隨時銷號不敷供應呈奉財政部幣制局核准在案特向美國鈔票公司及財政部印刷局開印新票以補缺乏茲已印刷完全定於本年陰歷十二月十五日發行除將新票樣本分送中外各銀行及錢莊外特此通告

寧波旅滬同鄉會爲王儒堂先生之太夫人七秩大慶壽儀助捐通告

啓者本年陰歷十二月二十三日爲本會副會長王儒堂先生太夫人七旬誕辰是日假座本會稱觴上壽王君昆仲仰體太夫人樂善好施之意願將親友所送禮儀移充甯波水災賑款及奉化小學經費本會深恐王君交好者未及周知茲特登報奉告送禮者請逕送寧京路華豐紡織公司可也特此奉聞

方樵苓方椒伯等筵資助振鳴謝

啓者本年十一月初二日爲先考性齋公百歲仙壽承諸友烟惠賜隆儀悉助浙振理應設筵答謝茲因哀鴻遍地特將方樵苓方椒伯等筵資四百元一併助入華洋義賑會以濟諸君造福並道謝忱

國民保航會啓事

本會以國民之全力保固有之航權促航業之發展業於上年十二月二日宣告成立並呈准松滬護軍使備案進行以來幸荷邦人碩彥相與贊助用特感佩茲擬發行航務旬刊廣徵投稿凡熱心航政沿革歷史及關於航行利害消息者望寄稿三次並將住址開明合則函訂相當報酬不合恕不退稿特此通告 上海法租界愛多亞路七二一號國民保航會長劉邠予醒啓

香亞公司第三號廣告

本公司從新組織一切完善化學師爲商人所崇信名譽所製諸品悉與舶來品媲美如雪花霜生髮油生髮水如意膏爽身粉均爲超絕務希各界格外注意 ［illegible］ 當場試驗歡迎用 ［illegible］

上海華商紗布交易所股份有限公司理事會召集第三屆股東會公告

本公司定於十二年二月四日即舊歷壬戌年十二月十九日下午二時在愛多亞路五十號本所市場開第三屆股東會務希准時蒞臨除查照十一年年終股東名簿分送通知書入場證議案議決票等件外特此公告

附啓 本公司股票自十二年元旦起暫停過戶至股東會終了日止二月八日發給股東紅利併聞

鮮牛肉汁 真正阿膠

本居揀選全黑驢皮由本主人親赴山東阿井熬煉 ［illegible］ 每斤十元零四角 七製淡竹蠣每瓶兩角 鮮牛肉汁每瓶一元二角 ［illegible］ 外埠函購函到即寄郵費自給郵票不收 ［illegible］

東陸銀行廣告

本行于民國八年創辦股本額二百萬元已收一百萬元公積金一百六千餘元專做各種存款利息優厚國內外匯兌各大埠均有代理機關克己各種放款抵押放款貼現押匯生金銀買賣證券買賣代理收付款項 ［illegible］ 總管理處 前門外 ［illegible］ 天津分行 上海分行 北京分行 南京路

明華銀行廣告

本行開辦已歷三載資本金二百萬元公積金二十七萬元專做各種存款買賣公債等商業銀行業務兼辦儲蓄利息優厚 ［illegible］ 乃至一六厘定期存款三個月五厘六個月六厘一年八厘又六年加利定期存款每一次存洋一千元六年後可得洋二千元印有各種細則函索即寄

北京行 前門煤市街 天津行 法界四號路 青島行 寧波行 河南行 糖行街 上海行 北京路 電話中央二五二七 二八〇三

浙江地方實業銀行廣告

預定年限隨時隨數可存利息優厚 既不必記憶交款日期更無須預籌存款項 儲蓄之便利

付特種零存整存零存定期存款

本行辦理儲蓄業經六載存款總額已達一百萬元 ［illegible］ 茲將本行地址分列如下

申行 上海漢口路 漢行 漢口太平街 杭行 杭州太平坊 海行 ［illegible］ 蘭谿

思想

開世萬事、非思想不能成、況當此生存競爭之秋、不有縝密之敏之思想何能與人角逐、今日新製百出門角鉤心、皆視腦力靈強弱、判事業之成敗、我國醫家、向誤腦爲心、故謂思想之發生皆屬於心、自解剖學說倡行於世、而腦之功用大顯、腦以練習而益強、刺與筋肉同、然過分疲勞亦易發生疾病、據近時醫家調查、謂神經衰弱之症自見其多、服於物易生倦怠、記憶缺乏、夜眠不寧、惟服艾羅補腦汁方能療治、此藥曾經德國醫士納君保證認爲補腦藥中最有價值、確能補助思想之不足、服補腦汁者、亦同聲稱頌其功效已昭昭在人耳目、際此冬令滋補之時、諸君欲擴充腦力、發展思想誠不可不補腦汁也

大瓶二元 每打念元 小瓶一元二角半 每打十二元

上海三馬路中法藥房總發行

新年最佳禮品

新年特別裝璜之大前門香煙

大前門香烟爲人人最歡迎之上等香烟茲特備新年特別裝璜之大前門香烟爲諸君作新年禮品之用

英商駐華英美烟公司有限公司啓

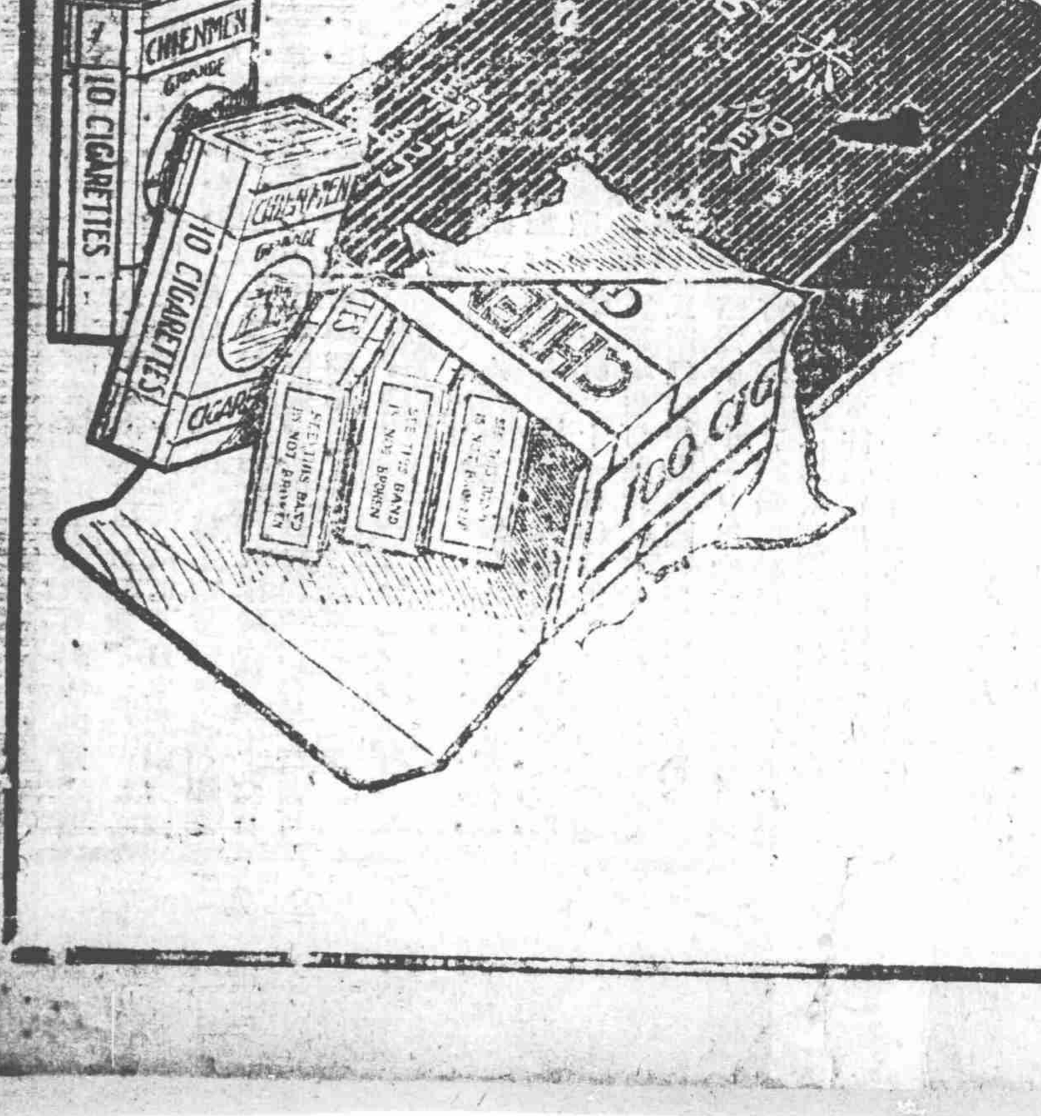

評論

粵變與黨系
（彥）

粵中對陳之反動。一變而爲滇桂與粵之相扼。中山所委任之軍民職。迭遭者迭遭。幽禁者幽禁。粵派稍爲精勁之師旅。繳械者繳械。移地者移地。此北方注視中山勢力者所快心。而粵人之額手稱快以爲重覩天日者。所灰心而失望也。夫卽使此番倒陳之役。一帆風順。滇桂將領。無因以爲利之心。東粵人民。感休養生息之要。而地方如何綏靖。陳部如何收束。派別勢力各各不同之粵軍。又如何安插改編而使定於一。已爲極繁重難理之役。卽使中山再往。吾人亦不敢必其有成。況乃嗚呼未息。卽起紛爭之爭。枝節已繁。更看旁生之蘖。如海珠之事變。蓋又一暴期未援擾紛爭之自然結果矣。

年載以來。政學會與國民黨提攜之跡。日密一日而孫岑二氏之間。去閡去隔。亦幾成熟。論者且謂廣州六月之變。實促成此二大勢力之合併。果能相見以誠。必於時局更新。有莫大之影響。奈何廣州局面。甫見展開。而滇桂聯軍。卽復顯其咄咄逼人之手腕。嶺南一省之地。軍屯如蟻將多於鯽。觸接摩擦。毫髮不肯互讓。地小人衆。馴致相排。所謂引繩而絕。絕必有處。然固勿謂第一羽攻人之矢。乃竟由桂系之沈鴻英發之。孫岑之間。奔走之使。方絡繹而不停。北京方面。民黨一部分亦正與政學會入深相結託。於此時際而兩方武夫。突然交惡至此。此宜政學會之健者亟起聲明不負指揮軍人之責任。而兩黨之在院議員。乃汲汲以聯合通電自明其心跡也。

吾人推求總因。竊以爲此政黨中斷之過。蓋能明標旗幟。堂堂正正。有政策以爲號召。有黨議以爲拘束。公開會議。定而後行。則縱有反覆。正可以黨義責其仳離。而今則政黨之形式無存。殘餘之關係猶在。應付大局。唯有隨事變爲轉移。而決定方策。亦唯藉私人之磋議。名爲同系。而步調不齊。表面結合。而實則無能拘束。然而外人則固不能以其內幕之變遷。抹殺其歷史的關係而別爲觀察也。是故吾人以爲昔年黨派之殘勢力。正可以此次事件爲借鑑。能自標黨義。公開結合。則恢復當時黨派之面目可也。若其不能。則宜自汰漠的黨派關係中澈底解放。勿再橫梗畛域親疎之見解。勿再承認黨派名目之存在。勿再堅守已經過時之策略。何者其所引以爲助力者。旣未必能聽指揮。而一方則社會且因其與黨個人之形動。而課並牽體以責任。雖力辯焉。猶不能必人之見聽。天下之煩寃。無過於是者也。

對俄外交不必再辯論
（畏壘）

民國日報力子君昨日爲對俄外交又稿有所賜教。記者無似。終不自知所謂誤解者何在。因記者明謂中山此語卽使基於（一）越飛聲言對外蒙無施行帝國政策之野心。與（二）紅軍退後未必能阻白黨活動之推斷。吾人仍不能不認爲失言。至於越飛之無信不可恃。與防禦白黨之純爲託詞。則三十一日時評中已明白言之。無再述之必要也。統觀力子君所言。似謂無好政府以前直不必講外交。而言下又似謂北京政府如此無能力。俄兵卽使退去。吾人亦難放心。於此記者乃覺得與力子君再討論本問題。非但不必。亦且不能。因吾人所言。純是中俄關係。以國家爲對象者。而力子君於討論外交中。側重改造政府。於中俄關係外。更及中山與北京政府之兩兩對比。是則非但出發點不同。所走之路亦不同。兩條平行軌道。永無相接之日。若再討論下去。勢必至力子君專爲越飛辯護而記者且不啻爲北京辯護。離題愈遠。歧義愈多。辯來辯去。而記者所希望之俄兵退出。俄人則依然增兵。力子君所希望產出良好政府備當接收之任者。亦正如河清難俟。徒耗篇幅以勞閱者之目。抑又爲極不公平之事。豈非毫無意味乎。因此之故。記者願簡單申述本報之主張以代討論。

一、中俄通好。極願見其早成。在此三年遷延中。北京縱然有不少失誤時機之處。而吾國民固挾善意的目光以觀察俄人之行動。俄國君仍不拋棄民九通牒之主旨者。爲表示其誠意起見。莫善於撤退外蒙之駐兵。

二、必俄兵退出外蒙而後有中俄談判可開。不然。法兵入佔魯爾。蘇俄且仗義執言。豈不以其有傷國際之禮儀耶。

三、願全國輿論對外交問題。作集中之主張。正唯政府無能。所以國民外交之責任愈重。因爲痛苦是國民身受的。收回一分被侵之主權。終究是國家的。而不是政府的。此一點不可不認清也。

電訊

北方夢想統一之措施
▲黎張下令壯觀瞻……保洛乘機擴實力
▲國民黨政學系仍請孫岑合作

本社香港一日電　孫派議員以張紹曾對粵政策、跡近挑撥、李燮陽發起彈劾案、

本社北京卅一日電　昨夜（三十）焦易堂·彭養光·王恒等、偕楊永泰·李肇甫·晉府、阻發粵桂善後令、黎謂已發表、焦等言沈鴻英舉動悖謬、顯係有受命、孫岑均不贊成、以後中央舉措宜愼、事前非得孫岑同意不可、出府後開會議、公電孫岑、請戮力同心、固西南內部、並電粵滇桂將領、勸和衷共濟、奠定粵局、毋惑僉壬言、勿被敵方利用、

本社北京卅一日電　確息、院電孫傳芳、王永泉設法阻許崇智回粵、

本社北京一日電　張電滬孫岑及滇唐、請共調停粵局、謀統一、

本社北京一日電　傳保洛合力對南計畫、以鄂對湘、以黔制川、吳移節武漢、策應上下游、

路透社北京卅一日京　令授丁槐勳三位、丁冬日（二日）出京、

路透社北京一日電　張紹曾致電孫中山、答覆其近今所發之宣言書、謂孫主張裁去現有兵額之半、以所裁之兵組織工團、及和平統一之說、實與渠意見脗合、張建議召集中央政府及各國軍界領袖之代表會議、謂當不難商妥裁兵辦法、且願擔任召集全國公共團體又此會將討論孫募債裁兵之議、及願否請外國幫助辦理云云

財政討論會前日開大會
▲公債股之決議……張英華之報告

本社北京一日電　財政討論委員會昨日（三十一）開大會、張英華報告感日（念七）公債股委員會之決議、（甲）內債、（一）關稅一項、除扣出外債及庚子賠欵外、剩餘金、由內債局、銀行代表、與總稅務司協議當支出、（二）鹽稅付整理公債基金、財部依據原案、年交總稅司一千四百萬元、作爲整理公債本利 及九六公債利息、如再有剩餘、由總稅司依閣議通過順序、支出各種政費、（乙）外債、政府當催請各國、履行華會決議、在京召集關稅特別會議、增加關稅二成半、「充整理基金、但須聲明、九六公債基金及內國無抵押公債、亦以此項增稅整理、又外債對內、雖有交通財政之區別、然對外則一、故須同時整理、政府須命財交兩部調查外債本利、擬定整理計畫、同一担保、而債權涉數種者、宜依優先權之原則、定其先後處理、

廣州滇桂軍暗潮極烈
▲沈鴻英派兵往東江……朱培德率部趨廣州
▲魏邦平處境未明

本社香港一日電　沈鴻英艷午（念九）派桂軍二旅、向東江開拔、仍假孫名義、幷邀楊希閔同往、留李易標守廣州、

本社香港一日電　滇軍對沈（鴻英）舉動不滿、李易標亦與沈爭權、暗潮極烈、

本社香港一日電　傳魏邦平得外援、已逸出、但一說魏眷屬仍央日義兩領說項、助餉買命、

本社香港一日電　朱培德率部、由肇啟程進省、賭商運動弛禁已成、徵餉七成歸桂、三成歸滇、

八校學生演說倒彭
▲敎部門前滿布軍警……各校將與敎部斷絕往來

本社北京卅一日電　八校學生、今（三十一）一時派出百餘人、分赴九城演說倒彭、而彭在教部門前、滿布軍警、奉命、學界請見、一概擋駕、

北大教職員學生、聞蔡不肯回校、主保全蔡高尚人格、不再堅留、惟誓必驅彭、因政府指令留彭、決不再向政府說話、擬聯合全國各校、與教部斷絕往來、

衆議員之質問
▲熊炳琦何以留京

本社北京一日電　衆院某議員今日請政府報告接收威海衛談判情形、某易提質問、青島急待整理、熊炳琦何以留京不行、

孫傳芳位置問題
▲與贛蔡之爭

本社北京一日電　兩院政系議員運動、倒贛蔡、非政系之贛籍議員乃接近保定之贛京官、則主留蔡拒孫、雙方暗鬥極烈、

本社漢口卅一日電　蕭耀南前受吳佩孚命、擬推孫傳芳任長江下游總司令、徵求蘇浙等省同意、齊（燮元）盧（永祥）均反對、謂長江防備、各省負責須無別置總司令、蕭今日電告吳、

蘇皖贛巡閱反對聲

本社北京卅一日電　蘇皖籍同鄉、今推顧名等六人請願、反對設巡閱使、同時電三省法團、促民國自決、並電馬（聯甲）蔡（成勳）詰問、

外長人選尚未定
▲沈瑞麟……萬兆芝

本社北京卅一日電　張紹曾使萬兆芝勸沈瑞麟陞署外長、萬謀外次甚力、

本社北京一日電　外長黎乃屬意王正廷、但魯浙議員均反對、現有周自齊呼聲、

贛長已內定
▲以陶易謝

本社北京卅一日電　陶家瑤長贛、已內定、

本社南昌卅一日電　謝遠涵在潯登陸被阻、艷日（念九）迎謝代表與蔡部有衝突、傷二十餘人、

昨日之閣議
▲對俄方針不合
▲取銷通緝張弧

本社北京一日電　今日（一日）閣議、高（凌霨）亦出席、議決事項、（一）取銷張弧通緝令、（二）對俄方針、俟外長有人後再定、（三）准皖省長許世英辭職、暫令政務廳長護理、

抗議發鹽餘庫劵

本社北京一日電　華義銀行向財部抗議、前欠鹽餘借欵無着、茲聞又擬發庫劵千五百萬、不能承認、

皖人反對呂調元
▲賣省求榮

本社北京卅一日電　皖同鄉二時大會、反對呂調元長皖、揭呂均阿附齊燮元、馬聯甲、賣省求榮罪、執旗羣赴府院請願、

交吳擬取銷傅案

本社北京卅一日電　吳毓麟反對查辦招商局傅筱菴案、不日提出閣議取銷、

中俄會議將改地點
▲由北京而改至俄京

本社北京一日電　俄國照會、請中俄會議改在俄京議判、俄又增兵庫倫、有拒絕那宣撫使入境說、中俄議判愈難接近、

膠路接收已竣

本社濟南卅一日電　今日正午、膠濟路事實上交代已畢、

勞之常督辦隴海路

本社北京卅一日電　交部令、勞之常隴海路督辦、

王正廷反詆陳幹

本社北京卅一日電　王正廷通電、詆陳幹揑造別紙協定、意存傾陷、否認有此事實、

交部審查各路購料

本社北京一日電　吳毓麟鑒於各路購料、弊竇叢生、決設委員會審查、

魯人請廢魯督

本社北京一日電　魯議會議長今日下午謁黎、請廢魯督、裁冗兵、

孫任林森爲閩省長
▲王永泉新編四旅

本社福州一日電　孫中山正式任命林森爲閩省長、

本社福州一日電　王永泉自兼二十四旅長、另新編之四混旅、已令委姜明經一旅長、盧興邦二旅長、張振華三旅長、王永彝四旅長、又徐國亨砲團長、

接收青島何以延遲
▲所謂公布眞相之聲明

▲姚作賓自青島來電　各報館鑒、青島接收事宜、一再遷延、至今未了、吾當事者引以爲憾、不謂各報章不加諒察、每有以無負責相譏刺者、讀之不勝駭異、查代理期間、所辦諸事、皆有成案可稽、無可掩飾、何得任意指摘、其所以遷延之故、實由日本方面殘務整理之未終、彼之整理、一日不了、卽吾之接收、一日不能自了、二者既相維繫、自問無可如何、雖經迭次函催預定之期日、猶未得其答復、至於鹽田一項、尤以日本方面有不得已之事故、案牘具在、自能大明、如謂代理不能負責、而作倀者、首由日本、總之、接收之事、在鄙人方自以爲披誠盡意、克愼厥職、不圖譏謗交至、天下事誠有出於意想外者、此等謠諑、不敢知其肇自何方、想明眼人聞之、當不待辯而自喻、茲幸王前代理接收委員長業已回青、除將接收事務正式交卸外、敢以此中正相、公諸世界、誰毀誰譽、不敢計耳、代理接收委員姚長作賓世印、

拒土會反對官賣鴉片

本社北京一日電　萬國拒土會理事東日（一日）開特別會議、議決聲明反對中國鴉片官賣、不日將發表意見者、

洛桑空氣緊張
▲土報認洛桑草約條件爲不可忍受……英人對法牒輿論之激昂……布軍司令宣布中立區域不復存在……英艦駛往韃靼海峽

路透社三十一日君士坦丁電　土國報紙認洛桑草約之條件爲不可接受、因此一致斥責法人食言、並發將在士麥那施行報復計畫之言論、一般人士初以爲唯一困難問題厥爲摩蘇爾事、今見治外法權土國公債、與塞拉斯鐵路車站問題、亦爲意見不合之事件、乃愈失望、咸責法人藉英人爭執摩蘇爾事之力、希圖插入可反對之條件、

路透社三十一日巴黎電　法國政界具英人對於法牒之激昂輿論、頗爲訝異、據謂英國屢向法政府聲明、英國不認洛桑之約爲哀的美敦書、法人欲避去可促使土人作戰之舉動、故準備予土人以從容考慮之時間、目前毫無法土單獨談判之問題、

路透社三十一日雅典電　希軍總司令宣布中立區域不復存在、土軍開抵東塞拉斯、實背墨達尼亞條約、故希軍可自由行動、

路透社三十一日馬爾太電　英海軍少將恰特菲爾特爵士將乘卡狄夫巡艦於二月二日駛抵此間、該艦卽將駛往韃靼海峽、英戰艦瑪爾波羅號輕逐艦加拉杜克號及驅逐六艘現泊此間、地中海艦隊餘艦均泊土耳其海面、

路透社三十一日洛桑電　和約於今晨提交土代表、提出前曾由克松侯爵發長演說、謂和約中各節無土代表所未深悉者、代表團或安戈拉政府不能再有殊爲驚異或迹近脅迫之言、協約國代表團皆促土耳其接受條約、日代表林權助男爵謂彼切望和局早成、且謂土耳其於三權一端可謂已達其願望、美委員恰愛爾特斯氏所發之言、殊令全會感動、恰氏謂美國殊願盡力輔助以成世界和局、渠信和局必可告成、萬一失敗則世界將受其患、而土耳其受害尤甚、土國如不與協約國提携經營、則將先其所有之和益、土國於今日中已加入未經討論之新事、限制東塞拉士戍軍、卽其一端、又謂土國望和甚切、

路透社三十一日洛桑　伊斯美氏請延緩一星期、俾容土國考慮和約、並允竭力、疎通以得同意、大會乃休會十分鐘、考慮答覆、後由克松侯爵代表協約國、允土至星期日晚間決定主張、且謂渠望各代表彼此握手、以資共同之勝利、英代表團將留駐洛桑至星期日夜間、

路透社三十一日倫敦電　倫敦有責任各界視法牒致安戈拉政府之牒文、不足引起新時局、且不以無端恐慌爲然、謂英政府決不視和約爲哀的美敦書、法國固欲力避與土耳其牴牾、但決不願受土耳其單獨之優遇、

路透社三十一日洛桑電　法國之舉動已發生緊張之空氣、大局極形錯綜、土耳其人謂土人現正準備對抗之計畫、

路透社三十一日洛桑電　昨夜巴黎來電似已使今日局勢完全改變、今日演說之和緩性質、已發生新空氣、衆意和局可保能成、土代表已定製新印、此事亦足注意

路透社三十一日倫敦電　倫敦報紙對於法國致安戈拉之牒文、甚爲重視、指爲晴天霹靂、而法報則語法國此舉志在防睒判之決裂、以免碍及全世界之安寧、法總理並無欲斷絕英法間親有關係之意、特政府曾將其意見通知倫敦、

路透社三十一日洛桑電　日本頗出力襄助成美滿解決、林權助男爵屢以和平之必要與協約國之和緩態度、勸告土人、日代表團展至星期日起程、預料屆時當可有一種協定、

魯爾區內之形勢
▲愛森各事停頓……郵局閉……電信不通……法人佔領杜塞爾道夫稅關

路透社三十一日柏林電　德報稱、聞德實業家史汀萊氏已取銷與法人呂白薩克氏所締結修復法國兵燹區域之合同、

路透社三十一日巴黎電　法比政府已照會德政府、謂賠償委員會既已宣布德國總失信、故佔領魯爾之當道、已奉命自明日起、不許煤與焦煤運往未被佔領之德境、法比仍保留遇必要時施行其他懲戒方法之權、

路透社三十一日巴黎電（法人無線電）　法工程部長特羅克氏由魯爾返後、稱法人試辦來因地鐵路之第一次效果頗爲滿意、比政府甚贊成在魯爾與來因地所行之各種計畫云、

路透社三十一日巴黎電（法人無線電）　佔領境內形勢、無甚變更、德政府擾亂運輸與交通之法、不復用罷工形式但就地阻撓鐵路電信電話耳、英人已恢復柯榮業之電信電話交通、杜塞爾道夫礦業照常進行、來因地協約國高等委員已逐出不遵命之德國官吏數人、

路透社三十一日巴黎電（法人無線電）　倫敦泰晤士報載英人白立賓爵士論魯爾佔領事之函、謂英國苟與法國易地而處、當亦如法國所爲云、

路透社三十一日巴黎電　比京來電否認比國已召集三班後備隊兵士之說、

路透社一日愛森電　各事停頓、郵局已閉、電話電信皆不通、鐵路僅有幹路開車、法兵已在稅關線上佔據車站若干、但魯爾東端仍然開放、可與德境自由交通、法人已佔領杜塞爾道夫稅關、驅逐關吏、自收關稅、鐵路車輛甚覺缺少、昨奉命備車一萬三千輛、以便裝煤與食物、但覺缺少五千輛、今日雖奉備車一萬七千輛之命、亦僅有七千輛可得、

英美債務糾葛
▲英內閣決定接受美國提議

路透社三十一日倫敦電　英內閣已決定接受美國之提議、定籌還英國欠美債欵辦法、首先十年付息三釐、此後付息三釐半、附半厘準備金、共分六十年償淸、

路透社三十一日華盛頓電　美財政部長稱、英國之決議接受美國所提償還債欵辦法、已開一途徑、可使美總統立卽擬定修改償債法令之建議、俾英美償債條件可不抵觸法令、

路透社一日華盛頓電　哈定總統接英政府決議接受還債辦法之消息、大爲滿意、國務卿休士氏亦指此項消息爲極可欣慰、債務籌還會美委員史摩特氏稱、國會可卽通過必要之法案、不稍留難、此案大約可於星期一日提交國會、

路透社一日紐約電　國外滙市與外人債劵皆有起色、此爲英國接受還債辦法之立卽影響、各大銀行家視此決議爲戰後最重要之建設步驟、商界要人預料金鎊滙價不久將復原狀、

國際聯盟行政部消息

路透社三十一日巴黎電　今晨國際聯盟行政部與務委員會開會、由貝

[illegible]……行短期借款之條件、

朱兆莘聲明鴉片事件

路透社一日倫敦電 朱兆莘在國際聯盟會鴉片委員會、謂安南聯盟士所倡中國可暫行鴉片專賣之議、其結果或將令人誤會中政府對於鴉片問題之態度、而發生種種爭議、故彼已令駐京英使、聲明安南聯盟士之建議、非中政府之政策、中政府仍擬以誠意履行鴉片公約之義務、

日本議員之質問

▲關於二十一條問題

東方社一日東京電 議員津野田、本日在衆議院豫算總會、關於二十一條問題提出質問、加藤首相答曰、二十一條作廢問題、已有成爲事實之形勢、中國將以如何之形式與我交涉、不得而知、但或者依何之形式與我交涉、若欲將該條件作廢、則政府完全不能贊成者也、議員關於滿洲守備隊撤退後之維持治安、亦提出質問、加藤首相答曰、獨立守備隊撤退以後維持治安之方法、政府正在充分考慮、全部同時撤退、使民間懷不安之念、亦未可知、故於此點、亦正在充分留意也云云、

布曾煤礦爆裂

路透社三十一日柏林電 今日布曾地方煤礦爆裂、八百礦工之現已遇救者僅二百人、內有八十人已送醫院、並已掘起屍身三十五具、

俄德互換拉巴洛條約

路透社三十一日柏林電 俄德政府已互換拉巴洛條約之批准文、

越飛抵東京

路透社一日東京電 越飛氏於今日十時半抵東京、未有名人至車站迎迓、警察到者甚多、越飛氏下車後、即直赴旅館、

英自由黨貴族開會

路透社一日倫敦電 自由黨貴族昨在改革俱樂部開會、一致通過決議案、擬在上院重立一聯合自由反對黨、舉葛雷子爵爲領袖、

美聯邦儲備局之月報

路透社三十一日華盛頓電 聯邦儲備局發出月報、謂最要實業之出產、雖仍與一九二〇年之高額、相差無幾、但於十二月份稍見減少、礦鐵與煤出產仍增、紡織品與麥粉稍減、鐵路運輸視一年前爲多、但冬季待運貨物略少、故不復有擁塞情事、某種實業失業人數漸多、工資亦間有加增、金融寬鬆、年假後新債券之成交數頗見加增、

錫蘭與馬來由之橡皮稅

路透社三十一日倫敦電 官場消息、二月一日起之一季中、錫蘭與馬來由之橡皮、其出口可減稅者、仍照前定標準產額之百分數、並無增減、

印議會核批准勞工草約

路透社一日德里電 印度議會已決定核批准日內瓦所議定關於工人賠償保險與實業上婦孺保障之勞工草約、

美議員請限制麻藥產額

路透社一日華盛頓電 衆院外交委員會主任昨日提出決議案、請哈定總統促進世界各國限制麻醉性及其他易成癮藥品之產額、

印立法會通過議案

路透社三十一日德里電 立法議會今日通過議案、請華府會議限制海軍條約在印發生效力、

倫敦之對外滙價

路透社三十一日倫敦電 今日倫敦對外滙價時起時落、交易甚難、德馬克收盤價在二十二萬至二十二萬五千間、法佛郎七九·三五、比佛郎九一·一五、意里爾九八·七五、紐約鎊價四元六角三分六二五、

立陶宛事件

路透社三十一日巴黎電 大使會決議致牒立陶宛政府、此牒等於哀的美敦書、請立陶宛恢復米美爾常狀、並要求撤退立陶宛軍隊、解散臨時政府、重設立協約國管理局、聞牒文中有追令依行之意、

波總統暗殺犯處決

路透社一日華沙電 暗殺總統拉魯土維資氏之凶手尼華杜斯基氏業已處決、

英無畏艦駛入拆船廠

路透社一日倫敦電 英國超等無畏式戰艦征服八號已照華府條約駛入拆船廠、

要聞

彭允彝就職後之學潮

▲閣議切實挽留蔡元培……蔡不來以蔣夢麟代

▲黃陂留彭如再辭便不置可否……表示一無成見

▲蔣夢麟聲明決不代理校長……學生態度仍激昂

內閣方面

北京學潮、日益擴大、張紹曾總理、昨日閣議開議前、張紹曾以電話催彭允彝出席、彭乃赴會、閣議後、張提議討論學潮、各閣員對於此事主張頗不一致、有主張留蔡者、有主張另行委派校長者、並請彭報告學潮狀況、並發表意見、彭謂北大挽蔡之意甚堅、似不好另換校長、則第一點問題爲挽蔡、第二爲經費問題、不從速籌措、恐有懸年關、又將大起紛擾、彭氏發言後、總長時有討論、乃決定辦法四項、(一)挽留蔡元培、由國務院即電上海何豐林、杭州盧永祥、就近探詢蔡氏住址誠懇挽其回京、致盧電中、並囑其如蔡已返紹興原籍、可派人至紹興挽留、如挽留無效、即再由國務院專派大員前往挽留、(二)如國務院專員挽留、仍然無效、而又爲校務廢弛、即派蔣夢麟暫行代理、一方面仍進行挽蔡、蔡之北大校長、亦並不明令開缺、(三)女高師等四校校長由教育部懇切挽留、(四)教育經費、既經總統明令責成財政部切實籌劃、即應請財部負責辦理、以上四條、列席各員、均表同意、國務院致何盧之電、即於當日發出、至關於經費問題、聞昨日下午三時、彭會親訪財長劉恩源、劉已允爲極力設法云、

公府方面

北京國立專門以上八校聯席會議代表秘書時、楊梅林、徐瑾、與譚熙、許繩祖、徐寶璜、蘇潛溪、歐陽祖經等八人、昨日(三十日)上午九時、集合北京美專、旋即聯袂赴新華門、司閽處以昨已有總統之約、故即導代表入府、先在隣年堂少待、復引入居仁堂外客廳、至十一時、始入居仁堂、謁見黃陂、首由代表說明來意、謂代表等此次請願總統、係欲解決學潮、與謀教育前途、並望總統以彭允彝之行爲、已失教育界之信仰、人格毫無、絕不能用爲教長、當此欲行整頓學風之日、此毫無人格之人、斷不能擔此重任、故請總統即日下令撤斥、另選賢者繼任、失者昨日總統指令慰留彭氏、學界頗滋疑慮、謂總統竟欲庇護一毫無人格之彭允彝、而與學界爲難、甚望總統有以解決之、黎答言、諸君之意甚善、但彭爲責任內閣閣員之一、如即能斥之、世不引起內閣之動搖、至予慰留彭氏、不過照例手續、爲尊重閣員人格起見、理應如此、諸君既言彭氏措施失當、能否舉出其例、代表當舉出彭在教部之任用私人、與遣派私人留學外國、及處置法專校長風潮之乖謬、引用同黨同鄉之事實、並力言教育界亦極希望學風可以整頓、但以彭氏之無人格、而且全失學界信仰之人當之、實不勝任、務望總統另派賢者爲教長、則學潮庶幾可以整頓、黎答以彭氏予素不認識、對於彭氏之爲教長、亦無成見、予意如欲整頓學風、自須慎選素著之教育專家、始能勝任、但處今日責任內閣時代、不能不尊重內閣全體、凡事均有內閣負責、諸君何不再往國務院與張總理接洽、代表因謂總統既言責任內閣、凡事均有內閣負責、何以仍指令慰留彭氏、致惹起學界疑慮、代表等以爲總統乃一國之元首、理當對此重大問題、予以適當之處分、黎答以予對內閣向無干涉之權、但有意見時、亦可發表、予意此事不如仍與內閣方面接洽、代表乃言總統既可發表意見、何不即將罷彭之事、與內閣磋商、代表等以爲彭氏必須免職、風潮始可平息、以後彭氏如再辭職、切望總統勿予慰留、即准其去職、如不如此、則今後風潮將擴大、風潮擴大後、究竟何人負責、此代表等不敢不預先言明者、蓋恐將來風潮擴大後教職員亦不能負此重責也、黎乃答曰、以後彭氏如再辭職、予當不置可否、即批交國務院辦理、至於以後閣潮如有擴大之事、其責任自當由內閣負之、蓋予用人並無成見、竟有此等不知進退之人、實近日流行語所謂『自殺』也云云、代表等以黃陂既有此種表示、可算略有結果、乃興辭而退、時已十一時四十五分矣、

教職員方面

昨日(三十日)下午四時、國立八校教職員代表聯席會議、在前京畿道北京美術專門學校開會、首由主席程時煃報告、本日上午赴公府、謁見黃陂、請罷免彭允彝、及黃陂對此之態度、(及北大教職員委員會來函、否認汪調停學潮、北大校長升爲特任職、北大教育經費獨立及蔣夢麟代理校長事)次由專代表徐瑾報告、略謂昨承鄭倫長代表辭職四校長、與本席接洽、謂四校長已決定於目的未達到以前、不能復職、各校校務有評議會負維持責任、亦不至停頓、故對於本會議之挽留、惟有表示謝意而已云云、主席當將此事付衆討論、僉以四校任此艱難之時、斷難聽其去職、仍應致函挽留、並議決定『再致函於四校長、懇切挽留、務期回校辦事』矣、討論罷彭、及經費問題、僉以彭允彝竟公然到部就職、自必持有理由、應即派人詰問、乃決定『輪流派代表向彭當面詰問其個人就職理由、並派代表所見國務總理、嚴重詰問其何以庇護彭氏、至於經費問題、同人等既決定不承認彭爲教長、應仍按照前次議決直接向國務院交涉』主席當又提出催促會務進行辦法、僉以此次罷彭、係關教育界公意、外間所謂如何調停云云、同人等[illegible]不惜、惟有一致進行、至於罷彭運動、則非多開會討論辦法不可、遂決定『每星期定開會二次、定於星期一四兩日下午一時至三時爲開會時間、並另發通知、惟臨時會則仍先發通知召集、本會文牘組幹事、亦增加三人、以便其辦事進行』乃公推楊棟林、歐陽祖經、徐三人爲文牘幹事、次又討論例案數件、至六時散會、彭允彝前曾向黃陂表示本人主張挽留蔡校長、在蔡未復職以前、請黃陂先派蔣夢麟代理之說、但據北大教職員及蔣氏本人談事、均否認此事、並認此爲彭氏離間之計、茲錄兩啓事於下、

(一)本校教職員全體啓事 本校教職員全體同人、曾於本月二十一日大會、議決挽留蔡校長、並尊重『評議會會同總務長及教務長維持校務』之評議會議決案、近聞彭允彝有『不用本校以外之人爲校長』之陰謀、將圖離間同人破壞本校、茲特鄭重聲明、同人等一致遵照前項議決、一面拒絕政府任命校內外之任何人以任何名義來長本校、一面於蔡校長未回校以前、仍照常維持校務、決不離校、此啓

(一)蔣夢麟啓事 今晨偶閱北京益世報、載有彭允彝談話、謂『我仍主張挽留蔡校長、在蔡未復職以前、請總統先派蔣夢麟代理』以表示我非復有用北大以外之他人物之意云云、與章傳聞、確否雖未可知、而近時流言頗多、觀彭允彝平日之舉動、未必無因、其意蓋欲促麟脫離北大、麟今鄭重宣言、萬一此項命令發現、麟必不受、亦不離校、一面仍照評議會議決、與校同人共同維持職務、此啓、

學生方面

北京大學江蘇同鄉會通電云『各報館均鑒、教育總長彭允彝本三湘無賴、政黨劣徒、往者湘選告成、選舉省長、湘民莫不翹首企足、冀脫武人政治、而彭氏以素受趙恒惕豢養之故、不惜出死力以爲之包辦、遂使湘省仍處武人勢力之下、爲禍桑梓、湘民莫不深惡痛疾、趙得省長、彭爲內務司長、湘人知其奸僞小人、斷而不予、彭既不得志於湘、遂快快北來、乘機圖位、趙氏知其東山力爲保薦、彭又勾結政系、籍償大欲、於是我全國教育界成爲彭氏之魚肉矣、月餘以來、舉凡鼓動學潮、任用私黨、寡廉鮮恥、卑鄙齷齪、爲人所不敢爲者、彭氏悍然爲之、勢必使全國教育摧殘殆盡而後快、復恐國會難於通過、則四出運動、賄賂公行、明則干涉司法、蹂躪人權、以爲結好國會之地、我校長蔡子民先生不屑與此無人格之徒爲伍、憤而辭職、我同學至國會請願、彭氏不特不自悔悟、又復勾結吳景濂唆使軍警刀槍齊施、血肉橫飛、慘不忍睹、似此兇惡殘暴、何能使之掌全國教育之中樞、敝會目擊心傷、不忍坐視、爰特電告蘇省父老昆季、望即鳴鼓而攻、一致驅逐彭氏、蓋國家教育實利賴之、抑敝會又有言者、教育爲國家根本大計、年來政府之於教育、不特無所建設、且從而摧殘之、已屢見不鮮矣、竊以爲欲圖教育之安全與發展、必須脫離政府而完全獨立、至獨立計劃如何、敝會願與海內教育家共商榷之、先此布陳、並祈主張爲荷、北大江蘇同鄉會叩陷(三十)、』

昨日北大工專醫專美專女高師各校全體同學發表挽留校長宣言云『我五校校長向來熱心教育、改良學進、成忠有所貢獻、近年雖教育經費無著、學校處於飄搖之中、然猶苦心撐力、不畏艱難、以保此國家命脈、不意年來政潮益惡、以彭允彝卑劣政客爲神聖教育之當局、悲運之無似、悲教育之摧殘、乃憤而辭職、不與此表裡卑下之徒爲伍、在校長等潔身自愛、固可敬欽、惟各校前途危如累卵、國家命脈之教育事業、將致掃地無餘、昨以同人等惶恐萬狀、開會議決、此外無論何人來掌校務、一概拒絕、議決留會、』五校以外之男高師因校長未列名宣言、法專對於彭允彝黨派之劉彥方在竭力驅逐之中、農專則陷於無形解散、近日始力圖振作、(見後) 又北大主張不放寒假、已得教職員之認可、醫專學生亦於前日全體大會議、繼續授課、俾免渙散、學生態度之堅決、於此頗足覘之矣、

又農專對於學生聯合會、久有參加之意、曾開大會二次、以補習期間、在校同學人數甚少、且當長時間校潮之後、故到會者寥寥、前晚七時開第二次參加大會、到者四十餘人、以人數過少、當即由主席解散、改爲談話會、對於參加學生聯合會十節、均甚熱烈、有提議通電全國痛詆當局者、有提議聯名發表傳單、請願政府挽留蔡校長者、並議決即日組織學生會、以便以全校名義派代表正式加入、九時散會、各同學均紛紛寫信或打電話入城、勸在城中諸同學即日回校、以便進行一切、(香該校校長、本爲政學系人、然該校學生、頗無公憤、不以校長一人之故、而失公道、該校學生、又以人才起見、對於校長、亦頗滿足、毫無隔閡云)

年關財政之恐慌

▲需欵一千六百萬元……至今尚無把握

三十一日京訊云、舊歷年關、政府所需欵項、計中央政費以及京畿軍警等費、共爲三百五十餘萬、國會議員民二民六所欠歲費旅費及本屆未發之歲費約六百餘萬、曹錕吳佩孚盧永祥蕭耀南各省軍費約需二百餘萬、又到期外債利息約需三百餘萬、綜計之非有一千六百萬元之現欵、勢非塌台不可、劉恩源就職數日、毫無把握、而十二月分鹽餘、又爲正金銀行強扣去四百萬元、更形支絀、聞昨日閣議時、對於財政問題、頗有長時間之討論、其一爲救急辦法、其一爲今後計劃、關於救急辦法、擬提用十二月分鹽餘外、借用一月分鹽餘、即以之發行鹽餘國庫券一千五百萬元、如不能得此數目、則向國內銀行團磋商小借款、以資挹注、關於今後計劃、則擬發行十二年公債八千萬圓、以一部分爲內債基金、藉買商界歡心、以利進行、此外又有二十萬萬元大借欵消息、但非得國會同意不可、似未能即可成議也、至十二月分鹽餘、所剩極屬有限、一月分使團方面、未必即允借用、故發行鹽餘國庫券之議、亦恐成畫餅充饑而已、照現時狀態觀之、財政已陷於大僵特僵之地位矣、

實力派拒絕謝遠涵

▲曹錕謂無論如何決不能令謝到任

▲吳佩孚謂謝之到任實屬不達時務

▲齊燮元謂謝乃區區小醜固不足算

三十一日京訊云、江西省長問題、中央頗持強硬態度、方四鎮守使拒謝電報到京之日、張紹曾飭電蔡成勳請其轉行申飭、乃中央電報去後、而蔡之拒謝、日益加厲、拒之不成、繼以暗殺、蔡氏之敢悍然出此、其背後自有大有力者爲其後盾、毫無疑義、近據調查、蔡於本月十四日分電曹錕吳佩孚齊燮元、詢以對謝意見、彼時蔡尚未敢十分強硬、嗣得曹等覆電、允爲聲援、始益橫行無忌、曹等電意竟謂、不知張紹曾如何處置此目無中央之武人也、吾將與齊覆電錄左、

(一)曹錕電 寒電奉悉、謝氏所言、決難輕信、即電傳空氣、亦宜詳查、彼方詐術相謀、借用此種手腕、兄縱無論如何、決不能任謝來接省篆、我弟以鎮定處之可也、曹錕銑印、

(二)吳佩孚電 寒電奉閱、外傳謠言、舉不可信、謝遠涵日前來洛、意在所在、弟以疏淡處之、始終未提江西二字、渠悵悵而去、軍情正在緊急之秋、貿然赴任、實屬不達時務、可嚴爲拒絕、主旨既定、支節當易辦也、吳佩孚刪印、

(三)齊燮元電 寒電敬悉、謝倘醒悟固佳、倘遽行到任、兄可急蒞潯佈置、略如鄂蕭應付湯氏辦法、蓋謝氏背後除黃陂外、決無第二人、請毅然行之、如見危難、弟當力助、對此區區小醜、固不足算也、燮元咸印、

此亦張紹曾所以不能不屈服於實力派之一事也、

京聞紀要

▲衆議院將延會 兩院開會以來、其成績如何、已爲人所共見、茲者常會期間、將次屆滿、聞大多數議員均主張延長會期、表面以憲法未成爲理由、暗中實恐一行閉會、不特無法操縱政權、且並歲費亦難於支領也、衆院已由吳景濂名義、發出通啓、決定於本日開會時、將該院會期問題、諮詢大衆、錄其通啓如下、『敬啓者本院常會瞬將屆滿、待議案件甚多、而憲法告成、尚需時日、自應共同商榷、以利進行、茲定於本月三十一日(星期三)開常會時、景濂擬將會期問題、諮詢院議、屆時務希台端撥冗出院、無任企盼、除另發議事日程外、特此奉達、順頌議祺、吳景濂啓』

▲制憲前途[illegible] 自地方制度修正案第一條、在憲法會議通過二讀會後、其第二條即規定省得自定憲法、因之反對省憲之人、深恐一行提出、則彼之主張必至失敗、故於本月二十五日之憲法會議、借端搗亂使無結果而散、嗣後兩次憲法會議、皆人數不足、不能成會、其原因即在反對省憲者從中作梗、消極抵制、蓋現時參議員在京者人數較少、但使運動十數人不出席、便可不足法數也、此派議員曾於本月二十一日在安慶會館開會議決辦法三項、通知同志議員、茲將其原函錄下、閱者便可知屢次憲法會議流會之所以也、『敬啓者、同人於本月二十一日下午七時在安慶會館開會討論進行方法、經衆議決辦法三項、錄呈台閱、事關根本大法、務希一致主張、並請按照本辦法第二項後半段辦理、是爲至禱、』(一)議決於二十三號憲法會議以內、主張省憲二字祇觸憲法第二讀會通過之條文、不承認成爲議題、(二)議決組織反對省憲同志會、暫假東鐵匠胡同中原公司干搏沙寓、每晚八時會議進行方法、(三)議決每省區推舉調查員一人以上、

▲整理國債辦法 財政討論委員會、爲整理內外債事、前日(二十九)下午二時特開第五次會議、從詳討論、關於內債部分、決定儘先鞏固『整理項下之內債基金、且極力維持其優先權、當時安格聯亦列席、聲明本人只能保管整理內債之優先權、對九六債息金、不能預先担任、倘政府能照成案辦理、將鹽餘如數撥付、再爲斟酌、至於外債方面、該會以催促二五附加稅成立爲整理之基金、且不必俟各國批准、即可先行召集關稅特別會議、蓋如是而後整理外債之基金有望、各國亦樂於贊同二五附稅之實行也、該會即將此兩項於日內詳復國務院、以之照會使團矣、

▲克門案之會議 張閣雖已成立、而外長一席猶是虛懸、中美因克門案之交涉尚未了結、美使以外部無人負責、前日逕直接往見張總理、然張氏對於此案不知內容、無從談判、昨日下午三時、於閣議散後、乃特召集外部沈次長及司長秘書等到國務院研究此事、聞對於美使所提條件已分別承認與駁回、而我國之對於裁判認爲不能取消、日內將再與美使公使談判云、

▲安徽省長問題 呂調元皖長命令前日已經備好、晚間由秘書長呂均、挾往東廠胡同、請黎蓋印、黎見呂來、深表不悅、謂皆係皖人、何以與旅京一班同鄉、意見不同、此事尚容考慮、未便即發、呂均碰一釘子而回、而皖籍國會議員及皖紳江朝宗、李國筠等前日亦分三批赴府院極力阻止下令、黃陂頗爲所動、但江蘇齊燮元電京又催促甚力、故昨日閣議討論結果、呂氏長皖命令、暫行擱置數日藉覘風色、一面察看皖人態度、一面向黃陂疏通此外政府並將派專員赴皖調查一切、但無論如何呂氏長皖、恐無打消之望云、

▲閣議之議決案 昨日(星期六)爲國務會議例會之期、其議決之案如下、(一)議定財政部參事司長黃體濂辭職照准遺缺以胡仁鏞繼任、(二)議決派楊啟赴南洋一帶視察僑民事宜、(三十一日北京)

北京特約通信

裱糊式之統一

(過密一月三十晚發)

▲兩廣善後命令之經過

▲對付滇黔川湘之方法

自陳炯明在粵失敗、孫中山準備南行、此訊傳來都下、高唱統一之張敬輿大受打擊、於是先後派蔡達生、王用賓等赴滬、卑辭厚禮、交歡中山、以冀得其諒解、及沈鴻英入粵、政學會得勢、張氏意興、突然回復、以政學系人物、佔閣席者既有二人、佔其他重要位置者尤衆、南北接洽當然較易、非如民黨之落落難合專唱高調可比、遂移其聯孫之手腕、以聯岑雲階、幣制局總裁徐佛蘇、政治善後討論委員會秘書長溫雄飛等、先後奉派南下、外傳即卿有此種之任務、蓋在張氏之意、已認定岑雲階能指揮沈軍、政學系可統一兩廣、此時正爲難得之機會、不可輕易錯過、故欲以急轉直下之辦法、收拾兩廣、其計畫即以沈鴻英督理廣東軍務、林俊廷督理廣西軍務、此項明令、前日即經繕就、但未及府用印、即發生變化、大孫派議員某氏得此消息、立謁張氏、謂中央如此做去、獎假政局之徒、仍是武力統一、粵局既益糾紛、統一亦歸泡影等語、反覆掉舌、張爲動容、同時與粵陳接近之議員沈某彭某、亦馳往公府、面謁黃陂、堅稱陳氏已在惠州設大本營、以石龍、博羅、惠陽爲三道防線、正謀反攻聯軍、勝負此際尚在未知之數、試問沈有統一廣東之能力否、如其不然、請政府暫緩發表此種命令、俾免另生枝節、黃陂深韙其說、而命令遂以擱置、迄乎今日(三十日)値舊曆期二之國務例會、出席之閣員、除張氏而外、有財劉、海李、法程、教彭、交吳等五人、其熱鬧爲張閣成立後所得未會有、張氏乃復提議兩廣問題、經長時間之討論、始決定對於廣東方面、令粵內主客軍隊、各守原防、聽候解決、毋得輕啓釁端、以惠閭閻、在政府之意、殆以爲督理一席、各武人既均視爲肥臠、予甲則乙不甘、畀乙則丙又抱怨、故不得已而發此模稜之官話、而面面圓到、不得罪於任何一方、

已經煞費苦心、且京粵距離遙遠、真象究難洞悉、更派蓋威將軍丁槐爲慰問專使、實際上含有查察之任務、而爲將來擇其強有力者、授以督理之地步、對於廣西方面、政府昔本視陸幹卿爲長城、不料沈軍入桂、陸爲所厄、其部下唯一大將林俊廷、早以候補督理自居、屢次通款於北方、而政府則鑒於沈鴻英之平分蒼梧春色、勢不能側於一方、致有畸輕畸重之嫌、迄取旁觀態度、今也沈軍捨桂謀粵、張氏以爲廣西只有林俊廷獨霸、乃畀以監理、使辦善後、以解決廣西自主問題、惟是此種對粵桂之辦法、純爲張閣一孔之見、按之實際、疑問正多、沈鴻英現在氣勢甚盛、頑固陳腐之頭腦中、未必無兩廣督院部堂式之巡閱思想、今乃幷一省之督理靳而不予、沈氏能免於觖望乎、使稍假時日、即當予之、則大孫派在南方、亦有若干之實力、能俯首貼耳於沈氏之胯下乎、政府以一紙空文、令素不授命之各軍隊、顧全大局、其有無效力、可以不言而喻、況林之督理、沈氏方面能否不生問題、亦爲難斷之事、由此種種疑問觀之、粉刷式或裱糊式之統一、卽能粉刷成功裱糊完畢、尚係徒有其表、況幷此而不能及乎、在吾人眼光之兩廣善後命令、雖其效將等於零、而政府則抖擻精神、興致勃勃、以爲兩廣既可就我範圍、其餘滇黔川湘、更易羅致、滇省自張耀西、李印泉先後奪得閣席後、早以包辦雲南取消自主告奮勇、此次聯軍驅逐粵陳、滇唐曾出兵有色、爲陳氏聲援、政府尤引爲滇唐承認北歸之確證、黔省則袁祖銘本因洛吳之力、而獲率定黔軍以歸、陰歷去年、袁彝走京華、寄居宣南飯店三閱月、與政界人物、往來頻繁、近日袁之駐京軍事代表穆永康(黔軍第二師參謀長)、民政代表胡雲(參議員)、及其駐漢代表劉祺(劉顯世之子黔省公署參議)、均已爲張閣羅之入幕、其實黔本貧瘠、實力亦極薄弱、自主與否、悉依多數爲從違、無多大可注意之價值、川省則認定劉成勳爲主腦、極力拉攏駐京代表段班級、但劉氏是否可以代表全省、則非政府之所計及、湘省則趙炎午久受洛吳卵翼、彭紹仁近來又極力爲之疏方奔走、然趙督省憲束縛其行動、縱尤率爾北歸、其如三千萬之湘人何、以上所述、想兩廣善後命令頒布後、必一一有所表示、吾人姑靜以可覘之耳、

KOFA

新年送禮也改良

送年禮本是件無益的事 既彼此未能免俗 亦不妨從衆爲之
但須加以改良 與其送許多無益之物 彼此白費錢財 不
如選一兩種優等得用之禮物 往來酬答 彼此均得實惠
最優等之禮物 第一。精神 第二。長壽

第一、科發强慧米GLYCOPHOSPHAE專補腦力增長智慧老幼咸宜、而且裝璜精美極合送禮之用且馳名已久人人知其價値用爲禮物必受歡迎 大瓶三元 小瓶一元五角

第二、科發長壽家庭藥庫HOUSEHOLD MEDICINE CHEST內有上等家用良藥十餘附有家庭用藥指南書一大冊婦孺皆知用法共裝一美麗大盒盒面印紅色長壽二大字吉祥華美兼而有之用爲新年禮物最爲吉利 每盒三元

此外尚有廉價三星勃蘭地酒各種酒欵各式歐美化粧品香水香皂等新年用品不及備載

上海南京路四十二號科發大藥房啟

上海名醫一覽表

本館以滬上病家求診無路往往耽誤病候適承留學歐美各著名醫士惠來診所地址囑爲廣告地位俾資問津爰予介紹庶病家不至盲投而咸登仁壽强康之域

丁福保 (內外各科) (住址)靜安寺路三十九號龍飛汽車行隔壁醫學書局 (門診)上午八時至下午二時 (出診)下午三時至五時 急症隨請隨到 (門診)一元 出診上午十元下午五元 貧病送診 外科手術 打針面議

王耀榮 牙科碩士 專理牙痛牙肉腫爛鑲補打針拔牙毫無痛苦黑牙化白以及一切奇難牙患等症均可醫治永不復發 治療所設英大馬路雲南路口三七六號 電話中一八二三

葉經甫 牙科專門 Dr. K. P. YIEP, D.D.S. 美國加省畢業牙科醫生 醫室南京路勞合路轉角四二一號 電話中央五八一八 時間上午十時至十二 下午二至五點

焦錫生 醫生 (門診)下午三點至五點 南京路三百六號勞合路對面利濟大藥房 星期日停診出診不在此例 (電話)中央六千二百四十九號 (出診接洽)下午五點以後成用電話接洽亦可 如有急症服藥並一切疑難等症隨請隨到

劉尊植 (美國醫學博士)(眼鼻耳喉專科) (門診)上午十時至十二時下午三時至五時 (診所)在英界南京路勞合路口y四百念一號 電話中央五八一八

方菊影 (內外科花柳科) 大方醫院 法界打鐵浜太平橋震成 上午九時至下午三時送診 電話中央二五六二

張箴言 (內外科) (診所)河南路一八三號美華銀行三樓 (時間)門診上午十至十二時下午二至四 出診下午一至二時四至八時 (電話)診所中四二七七號 住宅西二八五二號

傅壯民 德醫 (眼耳喉鼻科)(內外產婦科) 壯民醫院 白克路北成都路廣仁里內 夜間愛文義路聯珠里出入 電話西二六二二

趙啟華 德醫 (統治各科) 六馬路口西藏路文元里一弄 (門診)下午二時至五時 (出診)上午八時至十時下午八時至十時 電話中央三二五九九 德國亨堡大學醫學博士

席時泰 (內外科)(皮膚花柳科) 三馬路大新街口羅威大藥房 每日上午十時至十二時 電話中央一四八六 北浙江路華安坊二弄 下午一時至六時在福民醫院 電話北二一二三四

江逢治 德醫 (花柳肺癆專科) (診所)四川路一三四號 下午一時至三時 三時至四時在大沽路一千二百號 電話中三八四四

余雲岫 (內科) (診所)愛而近路均益里大馬路新世界對面 (時間)上午八至十二 下午三至七 (電話)北二八七〇 中四四九〇

林錦華 孫紹裘 (內外科) 江西路正利銀行樓上 (時間)上午十點至十二點下午二點至五點 (電話)中四四九九號

符研輝 西醫 (眼科婦兒科專門) (門診)上午十至下午六時診金一元一 (出診)下午三時至八時診金四元四 (送診)上午八至十時施診給藥 ▲本院夜間診察專治花柳病及戒烟▼ 診所上海五馬路雲南路福裕里二弄口中國杏林醫院

强志堅 壽門專家 精醫新老白濁花柳痔瘡腎虧遺精及一切男女生殖器隱病 (門診)下午五時至八時在南京路一樂天茶社對面滬唯醫院候診 (送診)上午八時至十時在海甯路西尾南林里底東均濟里口間壁第一家四百九十八號門牌應診

楊鍾甫 (花柳皮膚專科) (診所)南京路貴州路口民康里三三六號 (門診)上午十時至下午五時 餘時出診 電話中央五五八 (住址)新垃圾橋北堍華通坊二六〇號 (門診)一元 備有德國六〇六無痛注射各種血清注射

上海四明商業儲蓄銀行廣告

本銀行開設以來歷有年所總行設在上海北京路江西路轉角並設分行於甯波溫州漢口等處其他各大埠均有委托代理機關專營滙兌押滙商業往來各種存欵儲蓄存欵各項放欵以及貼現等一切銀行業務無不手續簡捷誠信優待其有特別存欵亦可隨時面議並備有最新式堅固保管箱庫專爲顧客租藏貴重物品印有詳章函索即奉如蒙惠顧無任歡迎 電話六三九八 六三九九 六四〇〇

上海農商銀行廣告

本行額定資本一千萬元先收五百萬元專營銀行一切業務如蒙惠顧無任歡迎 行址天津路福綏里口六五號 電話經理室營業室中央六六七七 六六二三 電報掛號六五九三

北京銀行月刊第二卷第十二號出版

▲民國十一年十一月份總稅務司內債基金經理處報告 ▲財政部欠各項內外債欵一覽表(續) ▲經過(續) ▲日本銀行調查記(二) ▲國內外財政經濟 ▲中央財政實況 ▲經濟統計 ▲全國銀行公會第三屆聯合會會議錄 ▲銀行業務發展概說 ▲北京金融 ▲加拿大銀行制度之一斑 ▲上海金融商情月報 ▲客郵撤廢問題 ▲銀行[illegible]

定價預定全年兩元半年一元一角(歐美各國另加郵費三成) 零購每冊兩角

總發行所 北京前門內西皮市銀行公會樓上銀行月刊社 電話南局三三五八六

代售處 北京各大書局 上海香港路四號上海銀行週報社 (天津)商務印書館 中華書局

開設上海閘北海甯路西 昇平歌舞臺 豐記 新疆路北公益里陽

徐永康 沈龍生 王于生 黃鐵血 沈堯天 陳牛倩 張天網 韓仲辰 江夢梅 汪呆呆 王秋鳴 陳平卿 馮儂隱 張天狂 王一士 趙文聲 楊靑史 黃現身 錢迷客 顧夢痴 梁玉娟 朱耳谷 汪幻影 潘月明 張一心

初七日起暫停修理 元旦開演

延澤醫院

花柳專科 梅毒 下疳 橫痃 白濁

注射眞正德國六〇六 每針五元至十元

住院戒煙 普通每天一元 醫藥房飯在內詳章另訂

肺癆病科 咳血 吐血 咳嗽 氣喘

用日光電光注射各法以收速效

傷風感冒初受一二天者五分鐘內立可痊愈

上午送診 下午一時至九時診金五角

(院址)東新橋民國路轉角

王哲生山水潤格

直幅三尺十六元 四尺二十元 五尺二十四元 六尺三十二元 八尺六十四元 屏條視堂幅減半 橫幅視堂加半 冊頁每方尺四元 手卷每方尺八元 摺扇二元 紈扇一元 潤資先惠 約日不爽

收件處 四馬路商報館 南京路怡春堂

患遺精者鑒

凡患遺精早洩陽萎實勸見色流精等症若不急治日欠百病叢生與壽年上有大之闢係欲覺最鑒藥藥誹服同精安翠水鄉售處大馬路斷平街二宜堂城臨裏得息樓下源記號四虹橋東翟成記號興馬路第一蠹東協等號者患上逃遺精效各病會服有藥無生者請往強志堅醫最醫治因處強醫生毫新發明打針包醫藥無痛苦且均免服之之苦難雖是根本二治法滬上唯一無百地址南林里底四午九十八號時間上診七時至九時晚閘永治函約亦均中國啓日化學製藥公司

上海六合貿易工程公司

本公司專辦各項建築工程如房屋廠棧橋梁道路等項均可爲之設計繪樣監工關於電氣水利及各項工廠機器均可承辦

(地址)上海四川路一百三十六號

(電話)中央七三二一 七三二二號

婦女乾血癆獨一奇方

閉經養血丸

本藥房祖傳秘方一婦女閉經養沉丸第一對症專治婦女老內乾血勞或傷水閉經數月不行病一二年鬱水不通其血乞有憂血思慮過度凝腹不通期少血閉血血氣滯經面連月阳寒痛海乾枯熱黃肌瘦背無背酸寒日咳嗽等症成症血咳立久不治必乾乾時勞服則性命危衰早活吞健此丸歸刻調經原血水脾開胃引血一重經還自通百病皆除司病愈料輕者半料包二全一不靈不洋試服元元料料八元半料元四外埠函購郵局回件

上海三馬路大舞台對面香港鍊雲大藥房啓

珍珠八寶光明眼藥

(專治)眼部七十二症

無論老少遠年白眼爛皮痛癢難忍畏日羞明迎風流淚目內生瞳紅白星珠瞳人生翳以及小兒症後目疾等症日點三次無不神效

(另製還明丸)眼疾之後其光不足非要多服此丸保能永不復仍還原光價目皆每瓶一元每料六瓶五元外埠函購郵寄安速外加寄費二角

上海三馬路大舞臺對面香港鍊雲藥房

本公司專辦進口各種化學用如純鹼潔鹼麵品嵌囌鹼洗鹼粉燒鹼電氣藥粉漂白粉泡花鹼等均備有存貨以供各廠家之需用

英 商

本公司之蛾眉月牌泡花鹼物質精良不論定貨或現售格外克己如蒙賜顧請駕臨敝公司面議可也

本公司並經理各種顏料靛青念縣牌硼砂硼酸鐵線各種鐵管擦銅水芥末辣醬名目繁多不及細載如蒙賜顧無任歡迎

英商卜內門洋鹼有限公司啓 上海四川路四十一號

上海南京路五福弄東 愛司答手表市場

本廠機師慧倫氏特製手表五種到埠

新年新到

慧倫氏爲瑞士最有名之鐘錶技師自一千八百九十五年應本廠聘製造以來而本廠所製各錶均歸該氏監製故本廠之表得風行全球者亦該氏精藝之效果也近又新製表三十餘種今已到五種價目及名稱特披報端以便各界之選購餘當陸續到埠再行披告惟到貨無多欲購從速

名稱及價目列下

克力曼克司純鋼手表 每只五元半

鉑司山爾狄司夾金手表 每只六元

昔老康14K真金手表 每只十二元

飛爾孜14K真金手表 每只十八元

維鄉18K真金手表 每只念二元

再者本廠自開幕以來專抱誠實二字爲惟一宗旨不肯以陽鹹陰增贈品打折等狡猾手段爲餌客對雖各界口碑載道無庸瑣瑣然本廠不得不鄭重聲明以却破主名客之迷障也

人造自來血

▲爲添精益髓之神劑 ▲男女老幼四時可服 ▲然而冬令尤宜

經曰冬不藏精春必病溫自來血爲添精益髓之神劑有回天再造之功療諸虛治百損本無限於冬令也惟體虛身弱之男婦老幼趁此藏精之冬季服之則尤能免來春之意外比服一切滯膩害胃之膠滋藥爲效確而功偉耳諸君試自諗君家誰爲最虛弱者先令試服一兩歸其效力自不待煩言也綢繆未雨時乎時乎

人造自來血 大瓶二元 小瓶一元二角

清爽凍傷藥

▲有香氣清爽之益 ▲無膩滯沾染之虞

本藥房秘製凍傷藥用擦手面保護肌膚有香氣清爽之益無膩滯沾染之虞洵冬令必需之妙品也時裝婦女短袖露臂寒風砭肌尤宜常搽以防傷凍謂予不信請一試之便知功效尋常也

清爽凍傷藥 大瓶五角 小瓶二角

凍瘡已潰膏 每盒二角半

如凍瘡已潰另有凍瘡膏

▲各埠藥房均有代售 上海五洲大藥房啓

各界注意

遠東護商社

本社專門介紹可靠之門房及等人管事並由本社担保包不誤事凡住宅公司及輪船工廠如需上述人等請惠臨或通函接洽可也

江西路B五十一號 電話中央六千五百六十五號

遠東護商社披露

三星實業工廠

一 塞漏巵 二 裨衛生 三 便餽贈 四 貨物美 五 價值廉

商部註冊 禁止假冒

電光牌毛巾五大特色

原料各物純用本國 織自發揮利不外溢 質地柔軟毛絨稀密 既能潤膚又可祛濕 紅檔鮮艷色澤潔白 裝璜美麗光彩耀目 織用電機漂用新法 較舶來品遠無不及 志在愛國振興實業 不牟厚利但求發達

廠設上海閘北寶山路

養津玉液膏 止咳

本藥房祖傳秘方一種化痰止咳大下第一之靈藥也此膏專治男女老少諸咳嗽無論虛勞咳嗽傷風咳嗽氣喘咳嗽以及肺燥痰咳[illegible]

上海三馬路大舞臺對面便是 鍊雲大藥房 香港

王嶠嵩 祝由科 香儀三角

夫妻不和養子存養命五角

圓光

男女走失拐帶出外生死不明終身結局求婚借財病人沉重求占問吉子凶求好來病來看三來果報[illegible]

林自由專醫胃病

凡患胃虧遺精陽萎早洩艱嗣發育不全婦人經痛不孕等症欲得最王道的根本治療者可來診治每日午後開診診費五元藥劑在外遠地患病者亦可通信求治 索章即寄 醫寓設在上海三馬路會樂里口第一

三星老牌 黃雌童鷄汁

黃雌童鷄爲補品中最著功效中西醫家皆視爲補身妙品本草載黃雌鷄能治產後虛弱其明證也本藥房提成鷄汁不論男婦老幼服之有健脾開胃補益五臟扶陽添髓煖腸止洩之功並治男婦諸虛百損五勞七傷虛汗盜汗等症而腦肫肝三物有治驚癇止血崩安胎補腎平肝之能每鷄三斤成汁一瓶務使服者得極速之效果當此冬令滋補之時常服此汁獲益非淺鮮也

每瓶一元五角 每打十五元

上海中法藥房總發行

寧波佛教孤兒院赴外募捐之證明

▲募捐董事傅研雲 ▲董事長張讓三函請會稽道尹給予證書 ▲會稽道尹黃涵之之證明書

爲證明事案據寧波佛教孤兒院董事長張美翊函稱前於民國八年秋間公推董事傅研雲君自備資斧前往南洋各埠考察情形募集捐款蒙道尹張監督孫給予證書以資信守今擬夏間復往南洋現已內渡先後兩次承各該埠董事僑商暨叢林諸法師共同協助到處歡迎查董事傅君開設傅泰記機器碾米廠身家殷實子孫繼起信佛持齋熱心善舉使行自備資斧分赴上海等處通商大埠訪求善人君子代謀孤兒教育幷爲將來出外習業地步惟現在人心不古假慈善行詐欺者甚多非蒙地方官長給予證書不足以昭慎重而本年等語前來本道尹查得該董事傅君年逾花甲樂善爲懷此次馳赴各埠造福孤兒尤拱敬佩合行證明

浙江會稽道道尹黃慶瀾給寧波佛教孤兒院董事傅研雲收執 中華民國十一年十一月八日

寧波佛教孤兒院鳴謝

敬啓者敝院開鑿自流井供諸四境居民公用荷蒙滋康莊傅洪水先生樂助銀三百五十元恒孚莊樂助銀二百五十元周宗良先生樂助銀一百元拜領之餘感激無量自流井自陰曆十月十五日開工迄十一月十八日告竣井水清洌味如山泉四境居民飲水思源皆稱頌先生之功德不置云謹此登報鳴謝以揚仁風

董事 傅宜耘 張美翊 院長 陳訓正 禪定 謹啓

沙僧 葛夷父 書例

楹聯四尺二金餘遞加

屏條四尺每幅二金餘遞加 堂幅倍屏條

署書每尺每字一金餘遞加

碑志壽序別議 便面冊葉每事二金

潤資先惠 劣箋不書

壬戌六月張美翊蹇叟代定

收件處 四馬路商報館 威海衛路三十六號蔡公館

美商亞洲建業有限公司

本公司承辦水廠電廠 房屋基礎鐵路 道路橋梁商埠運河 水利電以及一切實業建築

上海廣東路三號

電話 中央六三一六

粵省聯軍會議時之慘劇

▲會議衝突情形……胡漢民李烈鈞逃往日領署……楊希閔劉震寰亦入沙面暫避……粵桂兩軍戰機日迫……廣州戒嚴沈鴻英聯直態度巳揭穿

二十七日廣州函云。粵省自客軍入駐後。議者早知廣東此後將無甯日。而不意其內部決裂、有如是之迷亂。自陳炯明逃亡以來。聯軍在省之開會議者。巳司空見慣。各軍要人躬身出席、亦未聞有若何之衝突。乃昨日(二十六日)下午七時許。東堤江防司令部會議。竟以流血慘劇聞。討賊聯軍總司令魏邦平。身死非役。粵省前途、愈不可問、查是次會議。爲滇軍司令楊希閔所發起。是日下午六時。開會赴會者。計有討賊聯軍司令魏邦平、滇軍總司令部參謀長葉夏聲(前傳葉赴滬晤孫甫抵港。聞中山巳由滬啟程回粵。故折回省城。參列此次會議)粵桂聯軍總司令劉震寰、桂軍第一軍長李易標、省長胡漢民、暨鄒魯各要人。會議至七時許。關於粵局問題。魏邦平與李易標漸有意見、繼復由魏氏提議禁賭。其後不知因何衝突、陡起鎗聲。魏邦平當堂中三鎗倒地斃命。編者按各方電訊、魏實未死。胡漢民所帶之衛隊。亦被傷斃二名。後由劉震寰派汽車一輛。專送胡漢民返署。一時秩序大亂。其後桂軍司令劉達慶坐汽車出會。同車者八人。行至中途。滇軍攔途唱口號。劉不能答。滇軍卽開鎗一排。同車者八人。斃其七、餘一名亦重傷。胡漢民返署後。卽匆匆偕李烈鈞逃往沙面日本領事署暫避。是晚各軍要官如楊希閔劉震寰等。亦逃入沙面。廣州市面一時戒嚴。九時以後。南關東堤等處。有軍隊大排放鎗。來往行人。不准通過。復有鎗炮聲震盪耳鼓。翌早(二十七早)各種軍隊紛紛遷調。桂軍盤佔省垣各要隘。大有枕戈以待之勢。而廣東軍(卽第三第四第一等師)亦紛調離省垣。紛赴佛山香山順德等地扼守。而粵軍大隊集中地尤以省城對河之河南一地爲多。河南一地。順已不准河北(卽省垣)人登岸。刻下大有桂粵兩軍隔河對壘之勢、人心浮動。全城商店多巳閉戶休業。沈鴻英對下聯直系之態度巳漸明瞭。其所部桂軍巳盡扼守粵漢路。與江西之北軍聯絡一氣。其駐粵漢路之軍隊、且高樹吳(佩孚)大元帥之旗號云。

青島前途之悲觀

▲恐有破產之危險

三十日魯訊云。青島接收事宜。目下尙無甚頭緒。督辦秉熊琦既離去多日。會辦尙遙遙無期。督辦署中幾乎主持無人。庶政遲滯。隳招外人之責言。以素有成績之青島。一入我手。遽而廢敗若此。良可慨也。其接收後各部分之廢敗。以屠獸場爲尤甚。屠獸場長楊卓茂。接過屠獸場後。濫行開支。每月預算竟在八千元以上。其位置私人。姑不具論。所可異者。該楊某聘有日人顧問一名。以充檢查。月薪定爲七百元。又聘日人技師二人充機械部技師。月薪定爲三百元。種種濫支。尙不在內。此不過就濫支公欵而言。最喪權辱國者則在賣與日人包辦。使日人操縱檢查權也。該部原設有屠獸場六處。該楊某竟與日人勾通。實歸日人包辦。其罪既不容誅。而所用之檢查部日本顧問。復有檢查全權。以操縱中國牛商。該楊某苟非喪心病狂。胡能若此。第以青島正在無人主持。市民雖欲將楊驅逐。而尙在呼籲無門也。屠獸場爲青島事業一部分情形如此。其他可以類推。再查青島海岸總收入、包括烟酒稅印花稅、年不過三百餘萬元、在德人手中。由該政府年支三千萬馬克以經營青島、在日人之手、亦由該政府年支二千四百萬元。以繼續經營。今到我國接過之後。除筆經營費。在國庫中巳絕對不能支出。所靠者。僅在此三百萬元之收入。但據核算。發電所歸商包辦。每年減收四十萬。屠獸場出賣。每年減收十七萬。海關二成補助。又爲王正廷預支七月。按此以推。青島前途之破產危險。不問可知。既貽外人以口實。又負全國人民之企望。實不能不令人痛心疾首也。財政課長郭琛泉君。現方統盤籌畫。作青島開源節流之大計畫。第一步先從減薪着手。所減者爲數不貲。第二步再謀開源辦法。此種政策。在口頭上固言之動聽。然實行時。能否不虎頭蛇尾。成阻力橫生。尙在不可知之數也。

時局變化中之河南

▲吳佩孚整頓兵事之用意

二十七日開封訊云。豫省現無兵事。却日日作兵事之籌備。其籌備之目的。一曰贛。二曰鄂。三曰陝軍。四曰本省餘匪。凡此數項。是刻刻不能忘懷者。孫蔡之衝突。今巳實現矣。須知孫之援閩原洛陽主張。援閩卽所以據贛。據贛卽所以防蔡。惟贛蔡並非易與者。中央第一師。綏遠混成旅。新募補充各營。約計不下三萬人。欲驅蔡實不能不厚集兵力。於是孫傳芳之第二師。張克瑤之山東第一混成旅。周蔭人之第十二師。以及中央第三混成旅。第九混成旅。皆巳表明態度。洛陽之動員令下。贛江之怒潮掀起矣。其次則防川與防湘。雖有湘省歸湘人自決之說。然岳州門戶究不能不固。粵局變化、吳巳電蕭速撥軍艦兩隻、赴岳州江面停泊。以保兩湖咽喉。聞蕭接電後。卽派江利江緝兩營。驍赴該處、又恐該處陸路空虛。增派寇旅一團。駐防蒲圻通城一帶。洛陽猶以爲不甚穩固。特派員逕往長沙、關於廣州變化後之湘鄂事件。與趙恒惕有所磋商。趙已盡量容納。在鄂西之楊森、早有北調之說。前曾報告。閱者猶憶之乎。現在又更變其說矣。蕭耀南王汝勤等聯名電洛。請將楊森調離鄂西。吳使復電、略謂楊森熟悉川省情形。駐紮鄂西、俾作川鄂間屏蔽。北調一節。暫從緩議。在楊一面亦頗不自甘寂寞。聞但懋辛調集所部。向巫山縣進發。楊則力謀抵制。請求鄂方接濟軍火。以資援助。劉巳派其參謀洪某赴洛陽。請示辦法。次則駐豫之陝軍問題。自胡麗生。隨馮煥章東來。卽隸牛威將軍旅下。逐走趙倜後。該軍開往直豫後。師部在順德。第一師第一混成旅旅部在彰德、步一團在磁州、步二團在彰德。補充一團在彰德。補充二團在湯陰。田維勤曹世英等旅則在豫南。該軍月餉需十二萬元。陝西久已置若罔聞。河南不聞則不可。欲聞又不能。倘有撥付。亦不過杯水車薪。此次剿匪。陝軍亦頗出力。事後仍不能使之一飽。長此以往。如何了局。此汴洛兩處旦夕不得釋然者。至於查本省大股杆匪。現經各軍隊協力剿辦、雖巳漸次撲滅。而其餘零星小股。竄擾各縣。所在不免。亟應責成各縣知事。督飭警隊嚴行搜捕。掃除餘孽。以杜隱患而靖地方。當以勵庶之成績。爲各縣庶政之考最也。

開封亦有驅彭運動

▲教界學生均取激昂態度

二十七日開封訊云。自北京大學校長蔡元培辭職之消息傳到開封後。此間各界之稍有智識者。莫不憤慨。乃至政界亦皆紛紛議論吳景濂彭允彝、程克輩之違法。迨乎吳景濂唆使院警毆傷學生後、此間人士。羣情尤爲憤激。此間各報。銷路陡增。外來之報。亦到手輒盡。可見汴人之注意此事。就中以報界與學界最爲激昂。茲將近日情形。分誌如次。

(一)報界 開封本有報館四家(一)大同日報(二)新中州報(三)兩河新聞。(四)大中國報。報館雖僅此四家。而組織分子以教育界人居多數。如大同日報之經理編輯皆學校教員大中國報則強半爲北京中國大學畢業同汴之學生。其他新中州報兩河新聞亦復如是自此次北京學潮發生以來。各報對於彭允彝。皆表示不滿。而對於學生。則一致表同情。甚至每日載紀茲事。約佔全幅之半。而且以大字排之例如二十四日、大同日報新聞題云。衆院門前慘劇後學界之奮起。二十五日新聞標題云。彭允彝釀成之學潮日形擴大。新聞中所加批評。對彭允彝且盡量攻擊。一致斥其無恥。新中州報。向來不輕易作論評者也。近因茲事。日有所論列、二十四日評批云。學生以純粹潔白之腦筋與時代。只宜於問學人格之修養。斷不可陷入政治鬥爭之漩渦。吾人夙昔卽持此論調。若曠廢功課而奔走國事。吾人根本上所不能贊同者也。然川沙黃炎培氏言之曰。謂學生絕對不可與聞政事。此爲謬說。學生同時有兩種資格。一方面爲學生、一方面爲國民。讀書固將以救國立身。斯言而信。然則國亡而滅、亦將袖手旁觀乎。八校盈千累萬之學生。未必甘作蔡元培一人之機械。蔡元培自有其獨立之人格與學識。未必甘爲羅文幹一人而犧牲。政學益友之言論。其評八校學生與蔡元培也實矣。國事杌隉蜩螗至此、奈何政府潮與學潮又絞做一起也耶。雖然、是皆政府有以促成之耳。政治一失常軌。民氣鬱而不伸。暴烈分子。與饑寒之民。風火相搏。若國家大亂而特亂之原因。以現在之中國。似無望立躋於文明法治之域。但求不促之愈本加厲的亂。斯爲幸矣。當局苟遇事乾綱立斷、不爲政黨羣小所包圍。正古之所謂國有道庶人不議。無如上無道揆。下無法守。求諸紀綱。而紀綱掃地以盡。求諸清議。清議亦湮沒不彰。今北京國立大學校長蔡元培既倡之於前、修訂法律館總裁江庸復和之於後。八校教職員學生更邪許推挽以進行。後患之出、當堪設想。所望政府澈底覺悟、勿徇僉壬。使滔天之浪。消於無形。是則吾人馨香禱祝者也。」觀此汴報界態度之激昂可知矣。

(二)學界 自北京教育風潮發動。此間主張激烈各學子。摩拳擦掌。大有躍躍欲試之勢。聞各校學生。業經秘議數次。擬發表一種正式宣言惟多數主張。宜取愼重態度。北京學生聯合會旣經派有代表由京漢南下。俟抵開封後。一度接洽。再作道理。故學界姑靜以俟之。記者詢此事爲與全國教育界均有關係。日昨乃走訪此間軍界重要人物。某君詢以本人對於此次學潮之意見。與此間教育界應採之態度。某君云。「彭允彝長教部、吾人良心所不敢贊同、吾汴教育界固多反對之。而全國亦未必承認之。吾人並非與彭允彝有何私憾。亦非有愛於蔡元培一人、覺得爲國家起見。爲教育起見。良心上不得不如是耳。教育爲立國之根本。東西各國。罔不視爲重要政務。我中華民國、竟爲無足輕重、此吾人之所以大不滿意於政府者、蓋自民國成立以來。軍閥政客。皆腸肥腦滿擁萬金。獨教育界異常困苦。枵腹從公。幾於寒不得衣。飢不得食。其所以隱忍勉力爲之者。亦以此爲國家根本之要圖。吾人當各盡一份子救國之義務。以故軍閥官僚政客。或野蠻跋扈。成敗因循。或苟賤卑污。有害於國。無益於民。獨我教育界純自食其力。可謂無負於國民。不圖政府當局。如土神廟中之木偶。一事不管。任人擺弄。致勾引此無恥無識寡鮮恥之彭允彝來長教部。是把國家大事。不當作事做。是可忍、孰不可忍。全國豈少對教育事業經驗宏富之人。何人不可用。而必用一點中無恥之小人。觀其甫經登臺。卽不幹範圍以內之事。遂迎吳景濂。諂媚政學會。往下作去。有何好結果可言。此吾全國教育界所當誓死力爭者。汴人雖弱。亦當惟力是視。至於北大校長蔡元培。憤而去職。政府決不能聽其引去。如果政府偏聽政學會之言。解散八校。亦無所於卹。則以後必引起許多之糾紛。雖謂從此將引起中國大亂。亦無不可也。」觀此汴學界態度之激昂。亦可知矣。

贛政局漸起變化

▲省長問題正在接洽中……省議員忽表示擁蔡……國民自衛團發言討蔡

國聞社南昌通信云。江西政局。日來漸有發展。久延不決之贛長問題。亦漸有接洽受協之傾向。在謝遠涵先本擬堅持到底。不受調停。故近來外間紛傳其化裝離長潯赴撫至孫傳芳處將有何項舉動。其實謝氏幷未離潯一步。茲聞謝氏知大勢已去。難以挽回。已有軟化之意。對正在接洽中。聞謝擬要十萬元。對手方僅肯贈送五萬。且陶家瑤挾其保曹銀齊之勢力。得本省中當局之同意。以時不可失。乃由潯啟程至天津。於四日晉京。大施其運動手段。其方法先着手旅京江西同鄉會出面。一面又派人至潯、與謝接洽條件。請謝具呈辭職。則中央必照准。而同時卽以陶氏繼任。陶爲贛人。又得軍閥之後援。則不特可以安然到任。並且將中央威信。贛人自治。某方面子在在顧到。誠爲策之上者。將來或此說竟歸實現。亦未可知。至省議員組織正誼社。將有所表示。昨日該社議員盧夢丞楊賡璣等七十七人。上書于蔡督理云。敬肅者。本省當兵燹之餘。人民顛沛。舉凡撫綏善後。百端待理。鈞座兼理省篆。共慶得人。讀一月三日本城報載兼長六大行政方針。以言治標。則速辦賑濟。公開財政。以言治本。則振興教育。促進自治。仰見殷殷求治。惠我贛人之至意。惟是大亂有治法。尤貴有治人。以整頓吏治。更爲當務之急。竊意地方利弊。惟地方人知之較切。以後地方官吏、不妨多用贛人。共謀福利。並以樹自治之先聲。同人等忝列議席。惟知以地方爲前提。幸祝開誠布公。敢不竭方匡贊議合詞表示。敬貢其一得之愚。伏望我兼省長言行如一。貫澈初衷。無任企禱之至。」此致江西督理兼省長蔡云云。玩其語氣。不言而喻。查省議會議員合議長三人。不過百四十名。今贊成蔡者。既有七十七人。可謂佔有多數。聞此書之發出。各議員均得有三百元之代價。傳聞如是。未知確否。省議員之一部分、既表示擁蔡。而同時撫州方面之江西國民自衛團、忽有組織成立之訊。業於日前發表宣言及通電。聲討蔡成勛。江西局面。恐將起大變化矣。宣言原文甚長、大致謂蔡成勛禍贛叛國之罪三。禍贛之罪四。叛國罪三者何。(一)擅委李廷玉爲省長。侵越大總統特權。(二)拒絕中央特任官吏到任。致損中央威信。(三)擅冒軍官名義通電拒謝。顯是叛中央。禍贛罪四者何。(一)九江南昌等處兵燹。(二)指扣各項經費。(三)施行清賦擾民。組織公共銀行等虐民苛政。(四)逮捕無辜之人。又致南昌總商會省農會省教育會省議會各報館外埠各同鄉會快郵代電云。(銜略)蔡成勛莅贛半載。罪惡多端。凡吾贛民。誓不共戴。近日蔡成勛擅令各軍官名。通電拒謝。顯是背叛中央據贛獨立。是而可忍孰不可忍。爰於一月十八日在撫(卽撫州)組織江西國民自衛團。宣告與蔡成勛脫離關係。所有蔡氏合征民六以後舊欠丁漕。以及查驗契約。暨指派公共銀行股金。並一切聚斂苛政。概行停止。以紓民困。而救危亡。伏乞我父老昆弟。共伸義憤。各表同情。從速派人加入本團。並策進行。是所盼禱。江西國民自衛團叩。

鄂蕭電拒新堤關督

▲請取消閣議

國聞社漢口通信云。蕭耀南前月中前後拒絕院部任命之教實兩廳長。並印花稅處長。而中央無如之何。現新堤關監督、忽有丁立中易羅楊烈之說。蕭又痛電北京。嚴詞拒絕。該電原文甚長。略謂報載閣議新堤監督。將以丁某易羅某云云。如果屬實。誠不知中央用人。究以何者爲標準。查現任新堤監督羅某。到任未久。成績甚好。當此陰歷年關迫近。待欵孔殷之時。何可遽易生手。應請將閣議取消。至丁君立中。可由鈞部另予位置云云。電中並聲明與羅某並無交誼。以表示純係爲公。據聞丁之新關監督夢。又係張亞農等所從臾。一聞蕭攜過。卽央張派黃某來鄂向蕭疏通。但蕭已抱定決心。殆無轉圜餘地。而與蕭同派之鄂人。復日於蕭前。揭丁短。以丁非鄂人(籍籍)僅與孫武有密切之關係。辛亥而後。最爲一般人所輕視者。因丁某辦某煤礦公司失敗後。又組織所謂民生鋼鐵公司。同一有詐騙之形跡云云。同時此報復到處宣傳。謂丁筠堂(立中字)於元二年間。曾在漢開一鄂州銀行。專以發台製騙爲事。其最大之騙案。卽係假共和黨湖北支部名義。騙袁世凱欵項百萬。所有共和黨湖北支部的欠欵。一律騙完。經支部職員向漢口地方廳呈控有案。丁氏自知騙案發覺。遂捲欵潛逃、七年以來。杳無蹤跡。支部備時受累職員。聞丁有將新關監督之說。又爲控告之準備云云。其實丁本孫武死黨之一。倘有幾分所謂武昌起義人之色彩。其不能見容於今日之湖北。亦事理之常也。

鄂商聯會運動裁兵

▲可裁之理由四……不裁之影響三

二十九日漢口函云。湖北全省商會聯合會會長呂逵先。漢口商會長萬澤生。准備忠告政府。實行裁兵理財之電。業已於二十八日晚。經全省商聯會及武漢兩商會重要職員全體討論。僉以現在最緊要問題。端在裁兵、宜先就裁兵。敦促政府實行、至於理財爲另一問題。當另作一案辦理。遂將原稿修正。於二十九日晨拍發。原電近千言。對於可裁之理由。及不裁之影響。反覆陳說委婉動聽。不知當軸讀之。將作何態度也。原電錄下。北京大總統總理陸軍部農商部參議院衆議院鈞鑒。九年十一月間。武漢總商會等。曾以裁兵意見。上陳政府。未見施行。厥此心至今未已。適者元首申言裁軍。[illegible]聯會代表大衆情、[illegible]夫犯衆人之所惡而一意孤行。是謂不智。耽一己之所安而有進無退。是謂不仁。不仁不智。雖匹夫猶不可自存。況民具爾瞻者乎。顧或且謂留以衛民也。然而每思甘串、祇足傷心。覆爲雨而翻爲雲。誰窺其後。喜則人而怒則獸。相信有誰。此其一。或且謂用以防匪也。然而路盜莫及。地僻難供。歲不呼庚。何致饑寒之召盜鄉嚴保甲。轉勝秦越之同舟。此其二、或並謂上策攻心。宜有建威銷萌之籍也。然而閱牆不起。同室何嫌。前賢讓國亦安、但重求仁得仁之願。幾輩從旁相伺。且存以毒攻毒之心。將至俱傷、非徒無益。此其三。或更謂舊勞可念。當盡同甘共苦之心也。然而留者尙奢、施巳難繼。不飽則噬。方識窮山虎餓之危。執法相繩。將貽古人鳥喙之感。宜思其大、俾善厥終。此其四。又況近年以來、水旱多災。道途不靖。人少謀生之路。天無厭亂之心。農輟於耕、商枯於市。而催科仍急。雜稅不蠲。國課早完。猶舊欠預徵之併舉。貨厘巳納。更重關卡之相難。駕名軍餉所關。誰敢枝梧少許。到處人民太息。自憐草木不如。此以國民言之宜審顧者也。至於司農既乏術點金。大藏又一空如水。特外人之舉債。則積欠太多、待各省之上供。則裁留巳淨、以致理財之室、遍坐債權。主庫之官、難尋活著。政務巳窮於設法。官廳復迭有能工。又況兵餉攸關、軍需至急。今日之百萬未付。明日之百萬又籌。不惟搜括無餘。將成怨府。並令支持不下、坐困愁城、此以國家言之。宜審顧者也。華府會議。以減輕兵備爲前提。是海宇尙望澄清。而中國何堪歧異。責言若至。在我巳難於設詞。提議尙多。從此將不能進步。阻全國自強之機會。遺外人無謂之詰難。誰實爲之。一至於此。又況派員協查之請。外債總結之言。各報喧傳。恐非風影。卽使純乎空氣。巳足傷志士之心。設更事有難知。將益重國民之痛。此以國際言之。宜審顧者也。本會等每念私衷。敢忘忠告。衆之大欲。可卜天心。國有與存。先觀民氣。現在爲方一致。異口同聲。所望(當局)(議院)諸公。信輿論之至公。念小民之重困。對於所請。卽賜(決議)施行。至方法如何。想當局諸公。必有籌維於豫者。夫有缺無衈、胡文忠不朽之言。移兵作工、孫中山至仁之語。或審擇而從。或別求其善。權衡在上。非言者所敢斟也。(下略)(悔)

豫省政聞誌要

▲武裝警察歸縣節制 ▲縣知事負責剿匪 ▲釐金取銷包辦 ▲清鄉局等於虛設

國聞社開封通信云。豫省之武裝警察。卽趙倜時代之巡緝隊也、趙氏出奔、馮玉祥卽改辦爲武裝警察。另委人員統帶。歸警務處長統轄。因警務處乃馮之親信人員。馮氏在汴半年、對於武裝警察、一再改組。迄未就緒。緣馮事事更新、專用所親信之私人。而不知維持現狀。各局之所長竟有月易數人者。其更張之紛亂。可以想見。當時縣知事因馮督專恨知事。無論知事有理與否。只要有人報告。立卽提省審辦。是以縣知事對於此事。更無一人敢於進言。自十一年八月起至年底止。各縣警察。仍未辦好。日前各縣武裝警察。屢次肇事。或者互爲爭權。或者互爲禀揭。且有一縣武裝警察。分爲兩派以相鬥者。張福來對於此事。屢次召集省吏會議。亦無整頓辦法。嗣經[illegible]以各縣武裝警察、仍歸縣知事負責。四道道尹卽節制其全屬之警察。警吏更動之權。操諸省處、按季由縣知事出具考語。以憑核覆。凡從前委用之統領分統等等。亦卽一律取銷云。

各縣土匪。表面上早巳肅淸。實則匪數。仍屬甚多。近則泌陽泌源又告急矣。豫西各縣。仍有大股竄擾。河北各縣因匪勢甚熾、又紛紛呈懇派隊鎭攝。連日張督理對於剿匪一事。巳議定由知事負責。准其調用各縣武裝警察。如甲縣有匪滋事。卽由乙丙丁縣互爲剿辦、倘有大股。則電禀請兵。又因各縣剿匪不甚注意、現巳擬定章程、二十條通令遵辦、倘縣境內三月無匪。卽可呈明請獎。一年無匪。卽專案保舉。至懲處規則。亦復相同、并聞各縣知事因武裝警察歸其節制。對於剿匪一事。亦極願負完全責任云、

汴省厘金。改爲包辦。業巳兩年。然兩年之內。各局解足額者。十分之二。其他或呈請減比。或携欵潛逃。且有比較不足。賠累太多。而自盡者。今年則較前更甚。刻下財廳劉廳長對於包辦一事。極力否認。凡有呈請辭職者。一律照准。亦卽自委人員前往接辦。昨今兩日。巳委派多人分赴各局到差。並聞年內外。無論如何。以前之包辦決定一定取消也。

豫省善後淸鄉、本設四局。四局之地點。亦卽以四道爲範圍。當時開辦之始。係馮玉祥之政策。無如各局權力有限。分行各縣。頗有尾大不掉之勢。半年以來。除按月領經費外。卽各縣之淸鄉名冊尙未造齊。豫衛則局設半年。尙未曾擬定切實之辦法。獨豫北乃袁家驥所辦。較各局略爲完備。然因經費不足。亦未辦竣。刻聞督署對於此事、有年外決計撤去各局統歸各道尹兼辦之說云。

川省之理財好音

▲將設立四川清理財政處

十六日重慶函云。年來川省財政紊亂。達於極點。以全川全年三千餘萬之收入、盡量輸之於軍餉、猶爲不足。故駐軍每多於其防區內百計誅求。以救軍餉之窮。預征借墊巳有征至民國十七八年糧稅者。巧立名目。多方羅掘。人民困苦。實不堪言客歲川邊軍事善後會議議決打破防區之辦法。卽所以謀財政之整理。近省公署行政會議討論整理財政辦法。僉認爲不淸理不能進行、始決定在成都設立四川淸理財政處。由財政廳籌備一切。剋期成立。至幣制之整理。除民國元年川省所發行之軍用票暫緩收回外。至中國劵濬川劵以及川省政府年來因軍事所發行之有價證劵。則以烟酒稅所入一律收回。川省近來銀價之高。頗爲駭人聽聞。成渝兩地每銀一元可換錢二千六百餘文。其原因實由於成渝廠局濫鑄銅幣。逐致銅幣充斥。銀幣過少。關於此事。記者曾徵詢在省某名流之意見。據云。救濟硬貨過少劣幣充斥之辦法。只有停鑄劣幣。但川省政府正恃此爲最大之財源。欲求其略加限制。尙可不得。遑言停鑄。復次只有發行紙幣。但川人飽受官廳發行紙幣之教訓不少。欲其十分相信。亦屬困難。惟除此兩種。一時實無辦法。比較的惟有由成渝兩總商會出頭。會同官廳發行一定。金額之兌換劵。此種兌換劵雖以銀爲單位。但在一定期限以內。只能兌取照市折合之銅元。成渝兩地廠局新鑄之銅幣。未能在市發行。須向商會易取兌換劵使用。商會卽以此種銅幣爲兌換劵之基金。至成渝廠尤須遞期減鑄。以至於停鑄。然後銅幣始有起色之可言。聞某名流此種議論。巳有人轉陳當局。頗爲某當局所首肯。或將採擇實行也。

正金銀行截留鹽餘

▲十二月份鹽餘四百萬被扣……財政部向正金銀行提出抗議

三十一日京訊云。日本正金銀行截扣十二月份鹽餘。爲數四百萬元。政府方面巳由財政部向正金銀行直接提出嚴重抗議「正金銀行扣鹽餘之原因。卽由於俄法債票之糾葛。聞該項債票卽民國二年善後大借欵之一部。善後借欵總數二千萬。由英法俄日四國、共同承認。俄國所認五百萬。因卽須提欵。先印一種預約證。交付俄國俾先發行。及歐戰期中。正式債務印就。當卽發給俄國令其收回預約證。惟此項預約證散在民間。一時未能收回。而俄國此項正式債票。在俄初亦發行不出。遂得政變猝起。共產黨自舊俄政府手中。攫借向巴黎倫敦各銀行兜售均被英法政府拒絕。中間曁次發行付息問題。中國政府一再向道勝銀行聲明否認此項二重債務。及民國十年十一月。道勝銀行通知中國政府。謂此項正式債劵。已入日本正金銀行之手。正金銀行之收買此項債劵。以三折計價。而發行市場。則十足收價、中國政府聞信。立向正金銀行聲明此項債劵不能有效之理由。案劵俱在。事實昭然。今正金忽截扣鹽餘。以作抵償。在中國五萬之欵、而負一千萬之債。在日本以一百五十萬之資。而購得五百萬之票。將釀成中俄日三國間外交上財政上極大之交涉。日本故意以賤價收買無效債劵。希圖取得厚利。又恐我政府不肯承認。強扣鹽餘。似此可謂蠻橫無理者矣。

時評

可憐丟醜

(展)

青島在日人之手。則狂呼收回。青島在收回之後。則袖手不管。國人有此種劣根性。宜其接收青島之官僚政客丟盡醜態于日人之前也。

抵押公產。預支欵項。濫用私人。喪失國權。衆目昭彰。既已無庸諱飾。而接收委員。自相訕。譏彼詈此爲賣國。此稱彼爲傾陷。擾擾紛呶。曾無寧日。一若收回青島。原只爲大家爭權奪利開闢一新天地。而青島之如何經營。如何發展。則非所計矣。

大而膠澳督辦。離職遠颺。奔走京保。捧大帥爲正經。辦交涉爲閒事。小而屠塲主任。私通日人。締約包辦。檢查可以操縱。薪水何妨濫支。卽此二端。足徵辦理青島事務者。大率魑魅魍魎。不可告人。嗚呼青島。嗚呼國人。

南京短簡

▲北京學生代表六人鮑剛、駱維東、大高師等校學生，共謀驅彭留蔡，▲揭聯甲派參謀長田錦章由蚌來寧，晤齊督，有所接洽，▲京蘇同鄉會電蘇省長，以議會削減教育經費，鬧成風潮，現既令會復議，萬勿任其再事削減，阻礙省教育進行，▲財廳長嚴家熾回寧後，即赴署報告在滬催借到二十八萬元，除還去年期債款五萬元及省庫項人三萬元，祇餘二十萬元，從閩軍餉等開支，所差尚鉅，▲韓省長擬將此次考取法政畢業生發往各縣，辦理不動產登記，▲蘇省二次展期減價驗契，又屆限滿，財廳現另訂處罰規則六條，並參照民八修訂契稅章程，自二月一日起實行，如有發現未稅契據，應查照原收驗契費之外，處以四倍罰金，▲南垣錫元暴漲，物價仍高，貧民吃虧不淺，省令警廳調查實在情形，設法取締，並令省會商會轉令商人，切勿壟斷居奇，並須抑平物價，▲孫發緒對某當局表示，以倒韓不足，繼達長蘇目的，擬運動蘇省水警廳長一缺，說者謂孫氏不得已而思其次，▲韓省長飭江北水利局查勘淮安縣屬九洞築閘，收宿漢之洞，即日起除，以疏下流水道，（笑一日）

杭州短簡

▲桐廬縣警察所長彭慎，奉令調省，遺缺委陳錫波接充，富陽縣警察所長傅裕綸奉令與崇德縣警察所長黃人述對調，▲奉張助振雜糧二萬三千餘石，壬戌水災會業已派員赴滬驗將收分運杭甯溫台金紹各屬散放，▲吳興絲綢業觀光團定二月中旬來華，二三日初來浙考察蠶桑，此間絲綢業已待訊，預備招待，▲上年浙災，紹屬引鹽，亦被漂沒，經行商鮑選臣等呈請免課補運，以恤商艱，杜運使咨商稽核分所，聞已照准，駐榆溪一區警備統帶朱吉舜前日因公晉省，今午返防，外海水警廳長來偉良亦電告明日啟程晉省，面陳防務，▲海甯斜橋鎮鄉民鬧荒借吃大戶，爲首名到處騷擾，經偉知事急電到省，當派保安隊馳往彈壓，▲刀茅巷獲匪斃命，陸軍監獄檢驗後，軍警各界有人前往辨識，謂似非吳貴法，內吳顯當唇中及年齡，均未相符，▲選舉參議員舞弊案，經地檢廳分傳省議員，一再抗不到庭，恐將以不了了之，惟公民會尚在積極進行，今日假省教育會開會歡迎上海派來之浙民代表朱翰卿，（雁一日）

暫行大總統命令

▲一月三十一日令，▲特授丁文以勳二位，此令，▲特任姚以价爲晉威將軍，此令，▲特任陳錫光爲錫威將軍，此令，▲特任盧金山爲懋威將軍，此令，▲任命賈德耀于化龍爲將軍府將軍，此令，▲任命趙傑爲將軍府將軍，此令，▲任命唐濟支爲將軍府參軍，此令，▲任命劉家佺爲將軍府參軍，此令，▲派傅實惠爲文官高等懲戒委員會委員，此令，▲任承霖授爲陸軍中將，郭幹卿授爲陸軍軍需監，劉馥加陸軍中將銜，此令，▲任命余念廷爲陸軍第六師參謀長兼江甯鎮守使署參謀長，此令，▲參謀總長張懷芝呈請任命成居敬爲江蘇陸軍第二混成旅參謀長，徐炎火爲江蘇陸軍第四混成旅參謀長，均照准，此令，▲參謀總長張懷芝呈請任命王馨爲海州鎮守使署中校參謀，應照准，此令，▲參謀總長懷之呈請任命舒□潔爲陸軍第六師一等參謀官，陳翰書署一等參謀官，均照准，此令，

因患蛔蟲此孩瘦弱面無血色

現已健壯入學讀書深感嬰孩自已藥片之奇功也

福建水口商會董事何君鏡吾來云小兒家華年紀幼穉因蛔蟲爲患身體虛弱面白無色飲食懶進形容因之日瘦多方投藥迄未收效甚至百病叢生良束手醫嗣經友人勸服貴藥局嬰孩自已藥片立即購買數瓶服用之後小孩日見活潑再服數瓶不特面肥色美而身體由是健壯現年七歲已經入學矣舉家感德無以爲報謹將小兒最近影片一張奉呈到祈刊入小書以爲逵入說項

如尊處無從購買英國通用小兒聖藥嬰孩自已藥片請函致上海江西路六十號韋廉士醫生藥局並附郵票大洋六角原班郵奉一瓶可也此藥片能治嬰孩胃弱不化大便秘結肚瀉膜痛感冒出牙各症蛔蟲等患藥性和平絕無危害即最幼穉生甫之嬰兒亦可服用使天然安睡且得循序長成也

松江

▲鹽販劫巡船槍械　南門外消息，駐防該處之緝私巡船，前晚因有梟帮鹽販經過，被劫九響毛瑟一桿，子彈三十顆，聞因鹽巡追趕查拏，乘寡不敵所致，惟該緝巡丁現尚嚴守秘密，究竟如何情形，且俟訪明續錄，（丁）

▲經理斷逃之糾葛　松江甯壽藥號中鳳翥稱之余天成，因與倪奎照酷嗜賭博，與當地闊少作狹邪游，以致積欠鉅，致被店東新委經帳查悉報告，倪遂潛逃不歸，一面並派員至松向各錢行等處欠款項約一萬餘金，內以獎劵號欠款有無往來欠款，現仍賴理，聞該號店東出倪以余天成商店名義，央同業担保欠交千元，遂向銀行督促料理，聞該號店東以倪奎照私刻店號圖章，否認欠款之說，故銀行行長謝傑鈞已對該號店東邵某正式陳訴，並聲請爲假扣押處分，業由縣署核准講發封條，飭吏實施扣押，不識該號將若何對付也，（丁）（志一日）

蘇州

▲豐大債權又請追欠　蘇州豐大銀行債權團，以縣署目前既准將該行房屋啟封，給還房主領管，而虧欠各債權人之存款，自應嚴追攤還，轉瞬年關在邇，各債權人血本攸關，昨已推舉代表，狀請蘇高審廳嚴追矣，（丁）（龍）

▲蘇分監一日斃十犯　蘇胥內門內吳縣第三分監內，本年入冬後，時疫盛行，病斃獄囚至夥，茲悉該監前日（二十八）一日之間，又病斃獄囚七名，典獄長據情報告吳縣地檢廳，請求委員檢驗，是否因疫致死，以便相驗，並將內地縣模範監獄，是日亦病斃獄囚四十八人云，（丁）

▲財廳派委蒞蘇借款　江蘇財政廳廳長嚴家熾，以省議會臨時會業已閉幕，本屆省會所議積欠甚鉅，故財廳長昨特委派省議會秘書何筱圃來蘇，向大陸銀行借洋十萬元，議定以國庫作抵，利息二分，分三月還清，即日由蘇將款匯省，何委業於今日上午返省覆命矣，（丁）（龍一日）

鎮江

▲審檢廳長因公晉省　丹徒縣地方審判廳廳長莫宗友、檢察廳廳長董邦幹，以兩廳均已於一月二十日成立，二十四日民刑案件，廳中一切佈置，亦均大半就緒，特於昨日晉省，面謁兩長，並來謁各當道，大約二三日後，方可公畢返鎮云，

▲撤銷屠宰場之省批　鎮屬丹陽縣民實業等以該縣屠宰場違章宰牛，妨害農民，特具呈省署，令縣將該場撤銷，以維農業，茲已接奉省批，略謂該縣所設牛羊屠宰場，宰殺牛隻，本祇准以老牛及殘廢之牛爲限，據呈該場每日夜宰殺之牛，多至五六十頭，分銷於常鎮埔溧等埠，以致牛價騰增，鄉間竊牛之案，層見疊出，實屬有妨農業，仰候令行丹陽縣知事，嚴切偵查，如果確有私宰耕牛情事，應將該屠宰場即行撤銷具報，聞丹陽王知事已經奉到此項訓令矣，

南京

▲暨南女子部之發展　南京暨南女子部自上年開辦以來，華僑女生來學者頗爲踴躍，該部師範部之學生，現尚未屆畢業，已接南校之聘者，如巴達維亞中華女校王惠文、朱耐秀二女士，則已於上年十二月前往，又坤甸埠中華女校聘請之王印澄、倪詠□二女士，則擬於本年三月間發，近又接暹羅華僑潮州女校函聘女教員二人及其他南洋各埠函聘者，接踵而至，聞該部主任章女士有鑒及此，擬於寒假內酌爲補收國內新生若干名，惟需有志南洋教育者，其程度須曾受過中學或師範教育爲合格云，

南通

▲城區組設教育會　南通各市鄉區之教育會，早已組織成立，城區則尚付缺如，教育界陳寶楨等鑒於城區中小校極多，此項研究改進機關，必不可少，特就學宮內組設城區教育會，一切會章，均已訂妥，定期三月十一日舉行成立大會了（丁）

▲染業工要求加薪　南通海門兩縣染業工人，因生活程度日高，不能維持，特聯合組織染業公會，派代表向店東要求加薪，各店東當在染業公會開會討論，僉謂染工所請加薪一節，的是實情，應即照准，公決自癸亥年起，一律加薪二成，以示優待云，（丁）

▲勸學所清理城基　通邑城基，情形複雜，九月間，地方官紳特組設城基委員會，著手辦理，歸齊俯通令各縣，將城基撥充教育經費，該會即行移交勸學所辦理，茲聞該所已派員切實勘測，綜計沿城地基，暨東西南三越城基，可售價三十餘萬元云，（丁）（皋三十一日）

揚州

▲関役行劫関役　邑屬四子街東陳家莊地鄰近郭，行人殊稀，念八日晚間，忽發生持刀攔劫情事，幸被劫者號經該處聯莊會護救，始得脫險，並將行劫者獲解永鎮鄉警分所，當經該巡官衆會長王南森訊明被劫者爲揚由関公役王懋松，携有現洋百念二元，鈔票十八元，及公文等件，行劫者名陳永明，係白塔河関役，現王巡官已以聯莊會長名義，將王陳並解縣署，經江知事驗明王姓傷痕，送交醫院施治，一面將陳犯羈禁，聽候法辦，（丁）（逵一日）

湖州

▲錫湖班設置周密　無錫中華新帮恆記輪船公司，前以湖錫交通不便，添駛錫湖航線，並經呈部核准，額定資本十萬元，按照部章，以五十元爲一股，業已從事招集，茲悉該公司對於航行上之設備，頗爲周密，另置木質汽船一艘，以備進口後接湖，特購鋼板淺水大輪一艘，專駛太湖班，並在太湖淤淺之處，設立標燈若干座，宜免種種危險，又於錫湖兩埠各設招待乘客住宿所，以供乘客當夜不及趕覓旅寓者之住宿，並不另取分文，惟祇限一宵，此有利於遠道來此人地生疏之旅客，良非淺尠，誠關航行界未有之創例也，

▲綢廠主虧款潛逃　城北馬軍巷協盛綢廠，因受連年綢市不振影響，虧蝕甚鉅，故金融愈益窘迫，無法維持，遂於上月停止工織，並悉該廠廠主朱某在北街尚設有協記絲號，乃因連帶關係，前日亦已停閉，聞虧欠各錢莊款項約共二萬數千元，現以年關在邇，各錢莊催逼甚急，而朱某無法應付，竟於前晚攜眷潛逃，事爲絲業董事所悉，務即報告商會，召集各債權人，討論辦法，現擬將該廠自有之廠屋暫行執管，再行派人調查朱某家產，以備抵償，

王禹襄書畫例

壬戌冬重刊　書例　堂幅六尺爲限四尺五元每多一尺多一行各加一元屏條四尺爲限三四尺三元加長一尺多一行各加一元楹聯五六七尺三言四尺四元加長一尺加一元字多另議　橫幅同堂幅例　扇冊每件二元每件三元　榜書每字方尺三元逾尺按五寸遞加　壽屏及五寸者每字二元　書畫箋面每件四元以上行草定例其篆隸加五成　手卷另議　碑誌另議　畫山水例　堂幅每尺八元　屏條每尺六元　橫幅視堂幅加二成　每方尺十元　冊頁以一尺爲率八元　摺扇六元　紈扇五元　點景青綠加倍　墨梅蘭竹祀山水減半　潤金加一　劣紙不應　先收例銀　約日取件　通信收件處　上海法界巨籟達路鉅興里四號本廟即長浜路吳家嘎晉堂西南首代收件處北蘇州路及各大扇箋鋪

上海　中華懋業銀行廣告

本行中美合辦　額定資本美金一千萬元　本行經中華民國中央政府特准立案承辦長短期借款收儲各項定期活期存款貼換期票辦理儲蓄經收中外各種匯兌買賣有價證券買賣貨幣金銀及外國紙幣並介紹美國資本家投資於中國可靠之實業凡銀行應辦之業務本行無不備具如蒙惠顧格外克已本行庫內並備有最新避火之保管箱專備存儲貴重物品保管完密租費極廉詳章函索即寄

通匯地點　北京天津漢口上海濟南哈爾濱石家莊小呂宋　國內各省通都大邑國外紐約倫敦巴黎橫濱以及其他歐美各大商埠

總管理處　北京　分行號　總理錢能訓　協理唐默思　徐恩元

華經理沈志賢　洋經理趙耿愛　沈成栻　謹啓

電報掛號三一七七　電話中五八四一　五八四二　五八四三

中國通商銀行謹白

本銀行招集商股資本五百萬兩現已收足二百五十萬兩總行設上海經辦各處匯兌押匯電匯及押欵凡有放存銀兩或半年一年存欵一切交易無不周妥克已並自備高大洋棧一所貨物均可躉寄並可押用銀兩棧租格外公道特此布告

痰中帶血咳嗽氣喘

及至服用韋廉士大醫生紅色補丸健其肺經始獲全愈強壯也

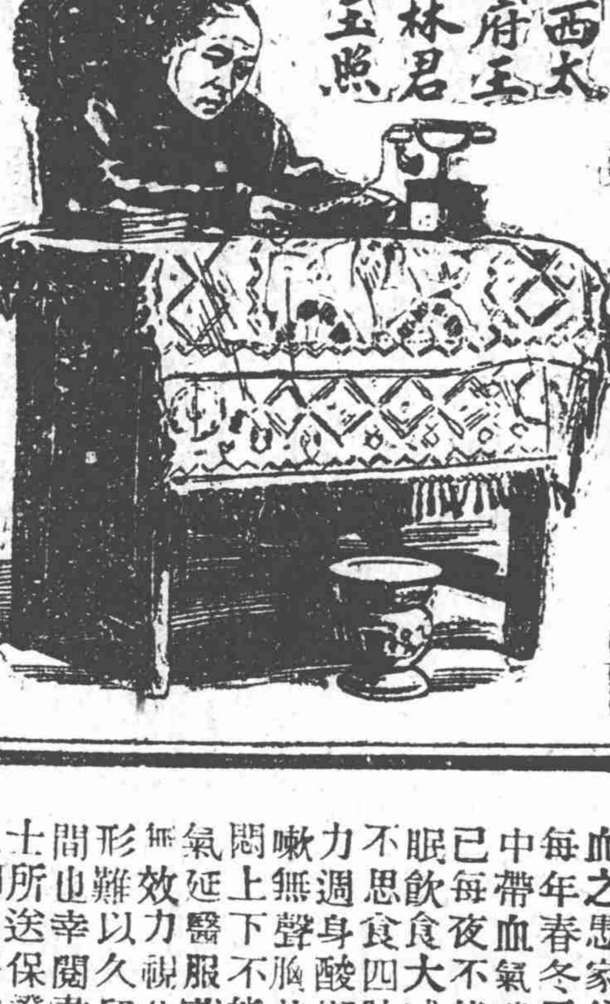

韋廉士大醫生紅色補丸之功效不必詳述矣因已有多人由其自已之經驗或由其友人之閱歷確知紅色補丸爲一種補身之要藥每年治愈奇症重疾以千萬計乃是由是丸補血健腦之奇功而得康強復原也即如在中國近數月間所收到之謝函證書亦甚衆多茲擇其中合時令之證書即肺體萎弱之爲患也如山西太原府馬路工程局內包修路工局長王相林君來函云鄙人因先天不足自幼失乳身體羸弱幸而成丁從師課讀用心過度以致吐血之患家父母速爲延醫調治雖暫爲全愈但每年春冬二季必發一次發時咳嗽吐血或痰中帶血氣喘不已每夜不能成眠飲食大減絕不思食四肢乏力週身酸懶咳嗽無聲腦前鬱悶上下不能按氣延醫服藥毫無效力視此情形難以久留世間也幸閱韋廉士所送保證書始知詳細即爲購服三四瓶呼吸即見平靜又服五瓶夜能成眠咳嗽全愈痰亦消除身體強健鄙人以爲此丸眞有奪命之力也無以爲報書此鳴謝閱報諸君如患有身體虛弱因血虧腦疲所致之各症者亟需試服韋廉士大醫生紅色補丸莫不立見奇功也凡經售西藥者均有出售或直向上海江西路六十號韋廉士醫生藥局函購每一瓶中國大洋一元五角每六瓶中國大洋八元郵力在內

奉送衛生小書　敝局印有衛生常識小書如欲索取即須寄一明信片至江西路六十號敝藥局原班郵奉一瓶可也

幾將垂危

此福建省女孩係由嬰孩自已藥片所救治也

福建邵屬順昌洋墩街公理會福音堂牧師謝禮綏牧師來信云鄙人女孫年方三歲於本年七月間時值暑夏適感炎熱致患長熱不退之症改不思飲終夜啼哭延醫服藥毫無效力體成瘦弱形態變更粒食不進令人驚忙余家大小日夜焦急相對束手救治無術除時常跪禱之外別無他法正在痛處之間幸蒙神感忽憶家存一貴局藥片足能專治小孩各症適如迷津得筏立取藥片按仿單服用立見功效再購一瓶服之即獲全愈非但疾病盡除更且胃納漸進飲食倍增俾得身體強壯精神充足肥胖異常矣嬰孩自已藥片如尊處無從購買祈即寄郵票大洋六角至上海江西路六十號韋廉士醫生藥局原班郵奉一瓶可也每六瓶郵票大洋三元郵力在內即班回件

立愈肝胃氣痛將軍丹

肝氣之症世人患者最多皆因性情大怒事逆氣悶憂慮過度或三春不舒肝木從此觸怒一郎發甚至氣逆不順肝堅如鐵嘔吐清水食不下咽坐不安席不得早他年正氣衰其發更經竟有性命之憂今本藥房有鑒於此煞費心血始秘方名曰將軍丹無論男女如患肝胃氣痛之症服之奇功立見若新患之症二瓶即可全愈雖舊恙至多一料永遠斷根保不復發曾經試驗萬人皆魁日見可從復發之人如此奇驗未敢秘藏將登報布告俾患斯疾者皆得解脫呻吟床席之苦則幸甚矣每瓶洋一元每料六瓶洋五元每打洋九元多批另議不靈還洋外埠函購郵寄安速外加寄費洋二角

上海三馬路大舞臺對面香港鍊雲藥房

調經活血一索必孕丹

女婦以爲血中血旺則身健體子女繁多少則百病叢生經水不調血虧血枯子宮寒冷白赤帶下因此而黃肌瘦欲求生育難矣本藥房祖傳調經種子良方修合名曰一索必孕丹如功能開鬱止帶暖宮調經活血凡婦女一切病症服之莫不奏效藥性和平四時可服弱用紫素長受孕連服一料立能得子若懷孕婦女服之安胎易產永無難產之虞且小珍先天春生丹於不大誠婦科之一秘寶也小盒二元半料四元全料洋八元另製參茸海狗腎補腎種子女婦易專治男子陽痿腎虧虛損勞傷等症功效偉大不讓還洋以照信實每料每兩洋二元中盒四洋元全料念兩洋三十六元外埠函購郵局回件匯兌不便郵票亦收

上海三馬路大舞臺對門香港鍊雲藥房

參茸海狗腎補身種子春生丹

腎爲強身之源腎足則精神百倍延年益壽衰則腎虧身四肢酸軟陽痿不舉嗣育艱難以及夢遺滑精精冷等症是故欲強身體當先補腎本藥房春生丹補腎種子之聖藥重用血片鹿茸吉林人參海狗腎滋補藥品六十四味不燥不熱賦老少可服專治男子五勞七傷諸虛百損色慾過度腰背酸痛之服此丸大有轉弱爲強之功雖年衰老翁亦可反老還童是藥可稱補腎種子之健將也雙料每兩洋二元中盒四元全料廿兩三十六元單料減半婦女經水不調可服婦科一索必姙丹小盒二元全料八元外埠函購郵局回件

上海三馬路大舞臺對面香港鍊雲藥房

丹桂第一臺

癸亥年元旦日夜開演 所聘新角准到齊 後大露佈

天蟾舞臺十二月十七夜戲（價目）

花樓九角 優廳九角 特包七角 官廳七角 頭廳四角 三層三角 花樓三角 三層二角 特等二角 三層一角 頭等一角 電話中央三〇七二

五本 包公出世

狸貓換太子

大舞臺十二月十七夜戲

准演文武拿手好戲 注意減價 特廂八角 特廳八角 六角 二等四角 三層二角

新排新演 諸君早臨

五本 狸貓換太子

新舞臺十二月十七夜戲價目

（二等二角 頭等四角 廂廳八角 花樓 月樓（一元））

李小山 王九林 沈氷血 曹甫臣 今 查天 邱影 趙治 夏雲 趙文 夏連 周月 汪潤 夏君 鍾玉 許奎官 劉漢臣 湯雙鳳 朱春庭 月珊鳳文優游月華鳳林

夜初次新演 張欣生

亦舞臺十二月十七夜戲（特別減價大）

三馬路新街大 月樓七角 特別官廳五角 特別包廂五角 頭等正廳一角二 二等正廳一角

張國 張德斌 李金後 李春茂 來獅 瘦猴 郭揚張虹 張月太 歐陽亭 潘海予倩 賈秋 三春虎 李麻子金 狂生瘦猴 客串 高秋 茂汾

鐵公雞 子樓霓 關史慈 新玉堂春（贈袍賜馬）河灣打魚殺家

大世界乾坤大劇場十二月十七日夜戲

日戲：小金玉 汪鳳雲 湯桂芳 小汪笑峯 富翠舫 李仙 九 李秀 喜英後 小彩鳳 侯人猴 小活峯 喜雲 李香看 小秃扁 汪碧雲 侯雲峯 李人後 俗慶喜 蕭湘雲 張少泉 小善子 陳（三）甫 福 秀 彩李 仙 韓金鳳 喜彩奎 杜文林

進宮 二龍 烏院 文昭關 文章會 徐母罵曹 更天 芭蕉扇 看香 化紙 紙官 收關勝 牡丹亭 水淹七軍 獻地圖 梅龍鎮 鐵弓緣

法界共舞台男女合演十二月十七夜戲

（價目）月樓八角 特包六角 官廳六角 特廳五角 頭廳三角 二廳二角 三層包廂三角

薛銀麟 李桂芳 朱呂老月花 榮來生面 奎 菊 張芬 翠 竹茹 陳彩 小霞 苗琴 王仙 林勝 王春 榮 張森 樹 森 文 祥 文 艷 諸雲 李龍 曹寶 薛銀 劉春

四郎探母 岳家莊 捉放曹 黃鶴樓 虹霓關 武家坡 黃袍 新 大 蝴蝶 八蜡 廟 公德 彪 光 祖 天 霸

中國第一俱樂部 大世界 在上海西新橋堍

門券每位小洋二角

銀姑娘 梨花大鼓 譚冠群包公出世 木板張滿漢圖 開口笑特別口技 導社新戲 文明新戲 戴河清文武大戲 范少山時事蘇灘 四明文戲 也是娥何如女 女子說書 法國術 披歐藝術 力梯 倪小杏 陳小文斌 金鷹 生明 嬌娥 吾友 白雲 慶鵬 大團 馬班 王福 沈劇 永場 湖潮 娃春 水娃 電光戲 影戲 王美玉 老倭瓜 馬媛 馬金生 馬鳳珠

紹興文戲 最新片子 佳女灘 蘇良灘 改良本灘 滑稽 大鼓

錢姑娘 陳子蓉 蔡憲成 貞 雙寶 少林 武術團 拳術

套戲 音樂 化裝 羣芳會唱 揚州詞曲

新世界

義記

跑馬廳泥城橋 南北兩部地道 交通 門票小洋二角 電梯券小洋三角 西菜大洋一元 西菜特別大洋五角

招登廣告 本世界交通便利 遊客衆多 廣告收效之宏 非他處所能及 如荷賜登 請向廣告部接洽

自由廳南北遊藝之特點：張萬順 巧弄 飛叉 耍花壇 孫連元 小黑姑娘 女子雙簧 京調大鼓 梨花大鼓 沈易書 蓉鳳 徐黛玉 邱勝奎

羣芳大會：請花國大總統 總統副總統 花閣務員登台唱曲

古裝蘇灘 達社 施湘雲 葉如玉 王小新 錯中錯 霓裳雅集 七本 大京班 周詠棠 客串沈 翟春祥 芙蓉花 趙月樓 四明文戲 莫悟奇 新闢跑冰場 跑冰串戲 石秀峰 何受良 吳玉蓀

新中華劇社

笑舞台 英界山頭路口 電話中央三五一五

第一小生 李悲世（秦哈哈）　第一名旦 沈映霞（胡恨生）　第一老生 李天然（傅秋聲）

董天民 鄒美文 蕭天呆 譚志遠 馮鏡秀 王慎先 陸能 陳愁紅 趙嘯梧 張四光 顧覺 劉航 因維 王無能 沈玉泉

十二月十七夜演的是後本最有情節的好戲

前後兩部分兩夜演 後本描金鳳

新編 實事 最新 新戲 王老七殉情記 排演 純熟 即日 開演

中國影戲館

美界 東鴨綠路 四卡子橋 下梧州路口

全禮拜戲目 禮拜一二三晚演 卓別林笑片一本 （十五集）惡虎黨 二本 全部無線電五本 禮拜四至禮拜晚演 寔事趣片一本 第十一二三集 奇戒案 六本 禮拜六禮拜日加演日戲

價目 日座 樓上一角半 樓下一角 幼童銅元十枚 夜座 樓上二角 樓下一角 幼童念文

愛普廬影戲院

北四川路 海寗路北 首五十二號

（今天）夜戲 日戲五點半鐘 夜戲九點一刻開演

夜戲價目 樓下九角 樓上一元 五角 日戲價目 樓下七角 樓上一元 一角

世界第一美麗女伶 馬麗肯傑作 六大本 姊妹奪夫

寔事新片 拳術大家 比拳術 二大本

天韻樓

永安花園

本樓准於陽歷二月二號三號四號晚開演

冒險偵探機關長片 探盜穴 第十三十四集 四大本

滑稽笑片 却灑靈 却討厭 之手勞 舉一二 提携 大本 大本

門票仍售小洋一角

上海大戲院

地址美界北四川路虬江路口

（價目）包廂一元五角 樓廳一元 正廳六角 二廳三角

（今天）第一次七點一鐘開演 第二次九點一刻起

最新愛情勸世佳片 八大本 欺騙生涯

劇中情節爲世界新流行一種不道德之黑幕 揭穿家之機構 針砭社會 …… 警世 片新奇 …… 防 破亦

禮拜六之日戲 世外桃源 五本 禮拜日加演 畫中秘史 大結局 快回頭 五本

共和影戲院

西門外方浜橋

中國警世影片 紅粉骷髏 十大本

星期四五六 每逢星期二四日換片

注意 今日優待券暫停 加倍星期日加演日戲預約券 請各界士女聯袂偕來 特行加價

特別包廂每位一元 普通包廂每位八角 月樓每位六角 正廳每位四角 幼童減半 ……

新愛倫影戲院

在美界海寗路 中市愛倫舊址

本禮拜五六日夜開演十大本

中國字畫 劫盜 逼婚 今天日戲第四五集

偵探長片 大部 凡湯麻士 第五六集 四大本

最笑片新 夜戲價目 小洋特廳四角 小洋樓六角 小洋頭廳二角 日戲價目 特廳二角 二樓二角 頭廳八十 開演 提早

法國大影戲院

地址法租界三洋涇橋南首歌舞台原址

禮拜五六日三日夜開演 大本十六 八大本 連台盜畫 中國製自 第一影片 孝婦羹

最新笑片 四大本

今天十六大本開演 特別提早一日點戲開演

中國自製第一影片 孝婦羹 八大本 最新笑片 八大本

臨時價目 日戲 特廳三角 登樓四角 頭廳二角 夜戲 特等四角 登樓六角 頭等三角 一小洋

商業金融

評論

幣制問題之焦點 (養初)

自財農兩部通函徵集改革幣制辦法後。幣制局亦于日前發出通函。徵集四個問題之意見。(一)本位問題。(二)單位問題。(三)規定幣制統一計劃。(四)關於改良幣制一切法規之修改。就事論事。此種問題自極重要。但今日當務之急。尙不在此。

吾國幣制之紊亂。自清季而已然矣。近數十年來。商業經濟愈進化。幣制之紊亂亦愈甚。然而終未實行整理者。非整理之無方也。其病在一般所謂士大夫者。未嘗身受惡幣上深切之苦痛。而商界司空見慣。亦若習焉而不怪。甚或利其紊亂而因以爲利。此所以日日談整理。而終于日益紊亂也。愚以爲此種現象一日不改。則幣制問題一日不得解決。

夫整理幣制。斷必待國內大多數人之要求。語曰。人民難于圖始而樂于觀成。故使居其位者。苟有整理之決心。則循序漸進。切實辦去。原非不可能之事。而今則並此最少數之下決心。負責任者而無之。此所以愈求整理而愈無整理之望也。 愚以爲當局諸人如未有澈底覺悟。則幣制問題。以後簡直可以不談。

然而財農兩部及幣制局連翩徵求意見。官樣文章。豪不顧惜工本。故吾亦不憚詞費。一再與之言入手整理之門徑。失言之譏。夫固知其難免矣。

本埠金融

大條先令在不穩定中

▲銀價又跌…滙價轉緊 ▲先令馬克之趨勢與倫敦市面同 ▲銀價滙價間之關係轉變

近日銀價變化不定。前日方回長。昨日又轉跌。倫敦近期跌一八七五。爲三十一辨三七五。紐約近期跌三七五。爲六十四分七五。銀市清淡而疲弱。關係印度胃口減少。我國又有出售之故。考印度自銀稅復活之說起。在近旬間。吃進額已遂百數十萬。海外金銀商。屢料其將滯銷。就近日之狀況言。銀市似確多疲風也。昨日此間外滙掛牌鬆。英·美·法·瑞·日等均跌。惟內盤則趨緊。其趨勢以掛牌言。正與大條不合。以內盤言。則合金銀比價之正當路徑。種種變化狀況。近日數數見之。其原因當不外晨間開掛牌時。本日之大條電未到。故照前日大條長。而外滙內盤鬆。掛牌緊。昨日大條縮。而外滙掛牌鬆。內盤緊。在此銀市不定之時。此種大條與外滙變化之新途徑。當可延長。又前日倫敦規銀賤。馬克貴。昨日此間亦先令與馬克俱貴。此間外滙市。似又有一部份隨倫敦滙市爲轉移。茲述昨日此間之外滙市面如下。

昨日此間外滙掛牌平定。惟美金加長二五。計七十元七五。法滙長二十法郎。計一千一百九十法郎。意滙大十五利拉。計一千四百九十利拉。瑞士大三羅半。計三百七十六羅轉合。日滙減小二五。計六錢九分、法滙匯縮五千馬克。計一萬五千馬克。餘不動。銀行內盤。均已趨緊。殆緣華商掛僑及金業中買進英金十餘萬鎊。致人心見佳所致。其結果價比之三十一日。英滙共縮去二五。美滙進出稀少。價亦減二五。日金則長二五。茲分述之。

▲英滙 昨晨初揭如故。計三先令半。銀行內盤已趨高勢。三月份初售即堅。計三先令〇八七五。繼略長。可結三先令〇九三七五。是後步緊。人心轉上。計結三先令〇八一二五。午時僅爲三先令〇七五。下午開出相仿。後又轉佳。計三先令〇六八七五。買進者初計三先令一辨士。繼三先令〇九三七五、午時三先令〇八七五。午後開出平穩。後尤見堅。計三先令〇七五。吃進全日華商約成交十餘萬鎊。計麥加利售出三月份一萬鎊。三先令〇八一二五。東亞出一萬五千鎊。三先令〇六八七五。至三先令〇六二五。

▲美滙 昨初掛即加二五。計七十元〇七五。與行買四個月期亦加至七十四元二五。惟實際交易甚少。華人胃口不爽。內盤堅固。三月份初售七十一元七五。午時七十一元半。下午開出相似。嗣又減一二五。計七十一元三七五。進價初計七十一元。後減三七五。計七十一元六二五、午後初揭彷彿。收市七十一元半。現票計七十二元八七五。

▲日滙 昨晨初揭已減二五。計六錢九分。銀行內盤甚爲堅穩。因英美見緊故亦漲。三月份初售六錢七分七五。午時加至六錢八分。下午開出相同。後加六錢八分一二五。收市進價六錢七分九。收盤六錢七分七五。下午初同後加一二五。計六錢七分八七五。推華商交易無多。

▲友華銀行昨晚報告云。昨日倫敦銀價。近期跌十六分三辨士。遠期不動。紐約銀價亦跌至六十四分七五。英美滙價則長五四元六五。此間今日外滙掛牌。美金長至七十元七五。法郎長至一一九〇法郎。日金縮至六十九兩。內盤初開穩定。英先令則逐步做高。計做近期三先令一辨士三七五。二月份三先令一辨士一二五。三月份三先令另八七五。美金亦做至即期七十二元二五。二月份七十二元。三月份七十一元七五。但嗣以投機賣戶之補進。價又轉鬆。先令賣價。無有好於近期三先令一二五。二月份三先令一辨士及三月份三先令另七五。美金有時賣近即七十二元。二月份七十一元七五。三月份七十一元三七五。銀行滙票定價。英美售歷年前期三先令二辨士及七十三元七五。再遠期三先令一辨士七五及七十三元二五。法滙買價。可做一二三五法郎。昨日倫敦銀市。印度略有胃口。中國出售。市況鬆。紐約銀市無成交。茲列昨晨滙豐掛牌如左。

		▲昨日早市	▲前日早市
英國電滙	平價 先令辨士	三·〇½	三·〇½
	市價	三·一	三·一⅛
英金每錢合規銀六兩五錢七分五			
英金每鎊合銀元九元一角一分二			
英國即滙		三·〇⅜	三·〇⅜
又四個月		三·〇⅝	三·〇⅝
銀行買進又四個月		三·二⅛	三·二⅛
又六個月		三·三	三·三
定貨帶回銀月期票		三·二⅝	三·二⅝
德國電滙	馬克	一五,〇〇〇	二〇,〇〇〇
以上合規銀一兩			
日本電滙	金元 兩	〇·六九	〇·六九二五
美國電滙	金元	七〇·七五	七〇·五
又四個月		七四·二五	七四
法國電滙	法郎	一,一九〇	一,一七〇
又四個月		一,二四〇	一,二二〇
印度電滙	羅比	二二〇½	二二〇½
荷蘭電滙	盾	一八一½	一八一½
意大利電滙	利拉	一,四九〇	一,四七五
瑞士電滙	羅錄合	三七六	三七二½
以上合規銀百兩			
香港電滙	兩	七四	七四
以上合香港銀幣百元			
新加坡電滙	兩	七七·二五	七七·二五
以上合新加坡銀幣百元			

附友華銀行滙價

英國即滙	先令辨士	賣價 三·一⅜ 買價 三·一½	三·一 三·一½
美國即滙	金元	賣價 七二 買價 七三	七一½ 七二½

附台灣銀行滙價

日本電滙(賣)	兩	六九	六九½
又三十日期(買)		六六	六六½
大連電滙(賣)		七一½	七一½

附英美銀價

倫敦大條銀近期	辨士	三一·四三七五	三一·六二五
又 遠期		三一·〇六二五	三一·〇六二五
紐約大條銀近期	分	六四·七五	六五·一二五

附倫敦滙價及貼現率

巴黎電滙	每鎊合七八法郎七〇
紐約電滙	每鎊合四元六四一二五
英倫銀行貼現率	三厘

附意大利對外滙價 (新市)

意美電滙(一月三十一日)	每金元合二一利拉一五
意法電滙(一月三十一日)	每百法郎合一三六利拉三〇

▲倫敦外滙仍順 昨日倫敦對外滙價。仍多順勢。但馬克已略縮。法郎則又長。計美英滙比前日已小去一分三七五。計四元六角三分三七五。英美滙則加大七五。計四元六角四分八七五。銀行電大二五。英倫匯滙漲一二五。計三十先令一辨士七五。英日滙勿更。仍爲二先令一辨士一二五。其前日之消息如左。

前日路透倫敦電。今日倫敦對外滙兌市面。變動奇異。交易亦不活潑。德滙二二〇。〇〇〇至二二五〇〇〇馬克。法滙七九法郎三五。比滙九一法郎一五。意滙九八利拉七五。紐約滙四元六三六二五。(每鎊合)

前日路透巴黎電。今日巴黎對倫敦電滙。每鎊合七八法郎五三。

現碼暴增

▲大條旺到一千六百條 ▲厘拆均略疲

日來銀根連緊。昨日大條旺到一千六百另二十八條。市面現碼驟增。拆息始略呈鬆動。厘亦略軟。惟本街底碼。仍有減無增耳。今後錢業銀根。銀拆當可解鬆。且今庚錢業早抱收縮主義。年前拆息。或不至狂漲也。茲述昨日之銀錢市面如下。

▲銀洋進口及存底 昨日銀洋去路較旺。北方及長江方面。均有去路。而銀元實銀來路仍少。銀行且多進倉。故市存及街底均減。近四五日來。底碼日薄。甚非現象也。惟大條昨日旺到一千六百餘條。雖未落爐。亦頗足爲市面前途生色。查近二三月來。大條時有湧到。洋銀行預備開年用度之力。於此可見。但近來消息。倫敦市上。我國售多而買少。則今後似不易再旺到矣。

昨日大條銀進口頗湧。計有正金銀行由花旗公司來大條五百〇六條。大通銀行來五百十條。滙豐銀行來四百二十五條。上海銀行來九十…條。中國銀行來九十四條。共來一千六百二十八條。出口者中行去漢口洋十五萬元。交通銀行去濟南十萬元。本街亦去二十萬元。麥加利銀行進倉銀二十五萬兩。正金銀行進倉洋四元。各錢莊少存銀十五萬兩。少存洋三十五萬元。交通銀行出倉洋十萬元。大英銀行出倉洋六萬元。昨晚止。中外各銀行共存現銀二千七百二十萬兩。現洋三千五百十一萬元。大條一千九百七十五條。

▲洋厘 昨日鄂贛兩省。均有去路。而濟南且去三四十萬。銀行雖不無出款。本街底碼仍減三十數萬。惟厘頭反略小。午市收盤爲七錢二分一。當係年關商用看濟。惟款來路看旺所致。

▲銀拆 近來銀拆日緊。前日且大緊。惟昨日已略趨鬆。早午市均三錢三。銀行界掛牌拆息亦小一分。查昨日解欵仍多。本街底碼又減。銀市本應緊。但大條旺到。市存暴增。銀行界銀根。頗有解鬆之望。故市拆亦落。

▲小洋銅元等 昨日小洋穩定。惟粤角略疲。銅元則長五十枚。而衣牌反縮。可知零兌市面。仍有縮動。角坯貼水不動。

▲另訊 今年各業不振。市面之衰弱。於往年所稀有。錢業恨提早找。近日來[illegible]三錢之譜。市面並未大呈緊急。說者謂爲今年銀拆之寬裕。實則金融業帳面縮小之故也。據金融業者預料。年內銀拆。雖尙要抬高。惟推至極廣不過如陽歷年底時七八錢而已。標金近來步步趨高。恐非迨明年紅盤之時難於見跌也。茲列昨前兩日之銀錢價如下。

	▲昨日早市	▲前日早市	▲昨日午市	▲前日午市
洋厘	〇·七二一二五	〇·七二一三七五	〇·七二一	〇·七二一七五
江南小洋	〇·六三三	〇·六三七	〇·六三三	〇·六三五
廣東小洋	〇·六二九八七五	〇·六二九	〇·六三一二五	〇·六二九二五
銀拆	〇·三三	〇·三三五	〇·三三	〇·二七
銅元	二三〇〇五〇枚	二三一〇〇〇	二三〇〇五〇枚	二三一〇〇〇
衣牌	一、六六三文	一、六六六	一、六六三文	一、六六六
角坯	一四五文	一四五	一四五文	一四五
貼水	二文	二	二文	二
銀行牌拆息	〇·一六	〇·一七		

期標好起二兩

昨日大條已縮而外滙見緊。故標金狀況平穩。價已趨高。三月份早市即漲五錢。計三百二十九兩三錢。以大條稍短所致。後回小四錢。及先令開出平定。斯時爲三百二十九兩一錢。是後步步向高。及外匯漸堅。應至午時即漲上一兩有餘。收市爲三百三十兩〇五錢。下午更爲挺秀。開出加一錢。後尤佳。及四點時。以各滙續緊。英金條結三先令〇六八七五。美金七十一元二一七。日金加至六錢八分一二五。同業寬向頗昂。金價漲至三百三十一兩七錢。市塲內條子出比上日爲多。故開市已四點半矣。收盤僅略回小五錢。計三百三十一兩二錢。較上月杪已漲二兩四錢。總之全日最大價三百三十一兩七錢。最小價三百二十八兩九錢。高低相差二兩八錢。補水亦加三兩。計三百二十九兩。登賬增一兩。二月份三百二十八兩。三月份三百三十兩。始赤無市。美金洋由廣帮辦去數千鎊。價如回開六兩八錢六二五。大金六兩九錢五。銀樓飾金每兩巳加半元。計四十九元。

內滙跌風未已

日來滙價連跌。昨日北方及長江中游滙又有疲落者。聞漢上厘價又鬆。則今後內滙。當更趨鬆勢。近日此間銀根緊。其與內滙之跌。當有大關係。據上海商業儲蓄銀行昨晚報告。頃據漢訊。前因河南長沙兩處運現。厘價稍俏。後以邊江來源逐步回鬆。逆料在此臘鼓聲中。洋厘行市恐無大漲。而今電銀滙仍爲一千〇三十五兩五錢。洋厘跌一厘七毫五爲七〇〇五。本行滙價開一千〇〇七元。較昨市跌落一元。津電銀滙縮五錢。計京爲一千〇五十三兩五錢。津爲一千〇六十一兩五錢。洋滙未動。魯省洋滙稍漲。計濟南漲二元。青島漲一元。同爲一千〇〇八元。又如贛之景德鎮漲起二元。爲一千〇十六元。皖之六安漲二元。爲一千〇十二元。蘇之常州跌落三角。仍爲一千〇〇一元二角。又據華商銀行公會昨日之掛牌行市。較之前日。京津銀滙小五角。洋滙小七錢五。漢口洋滙小一元。重慶銀滙小五兩。餘不動。其濟南青島兩滙。則又停開。價列下。

北京	每公砝千兩合申規銀一〇五三兩五錢
又	每千元合申洋一〇一〇元
天津	每行化千兩合申規銀一〇六一兩五錢
又	每千元合申洋一〇〇九元
[illegible]	[illegible]
又	每千元合申洋(無市)
青島	每膠足千兩合申規銀(無市)
又	每正金鈔千元合申洋(無市)
煙台	每千元合申洋一〇四六兩
又	每千元合申洋一〇〇二元
漢口	每規銀千兩合申規銀一〇三五兩五錢
又	每千元合申洋一〇〇八元七角五
宜昌	每宜平千兩合申規銀一〇三七兩
又	每千元合申洋一〇一八元
九江	每千元合申洋一〇一二元
南昌	每千元合申洋一〇一二元
安慶	每千元合申洋一〇〇八元
蚌埠	每千元合申洋一〇〇九元
南京	每千元合申洋一〇〇七元
蕪湖	每千元合申洋一〇〇二元
蘇州	每千元合申洋一〇〇一元五角
鎭江	每千元合申洋一〇〇二元
揚州	每千元合申洋一〇〇二元
徐州	每千元合申洋一〇〇六元
清江	每千元合申洋一〇〇六元
無錫	每千元合申洋一〇〇二元
常州	每千元合申洋一〇〇二元五角
杭州	每千元合申洋一〇〇三元
寧波	每千元合申洋一〇〇三元
湖州	每千元合申洋一〇〇五元
嘉興	每千元合申洋一〇〇三元
長沙	每千元合申洋一〇〇五元
福州	每千元合申洋一〇〇四元五角
奉天	每千元合申洋一〇一二元
哈爾濱	每千元合申洋一〇一四元
重慶	每九七平銀千兩合申規銀九六三兩五錢
又	每千元合申洋一〇〇〇元
成都	每九七平銀千兩合申規銀一〇〇〇兩
又	每千元合申洋一〇〇〇元
瀘縣	每九七平銀千兩合申規銀九九五兩
又	每千元合申洋一〇〇〇元

馬克大跌不已

昨日外幣以外滙緊。大體趨緊。惟馬克法郎。又見下落。馬克且大跌三角。其趨勢與電滙價不同。可見馬克前途。仍是疲弱也。計前價較之前日。英票大二分。美票大五厘。馬克票小三角。法票小一厘。日票大三厘。坎票大五厘。英金四開大二分、美金四開大二分。餘不動。價列下。

英金每鎊	賣八元九角七分
又	買九元〇二分
[illegible]	買七角三分
又	賣七角四分
花旗票每元	買一元九角〇五厘
又	賣一元九角一分五
馬克每萬馬克	賣二元九角
又	賣大洋三元二角
[illegible]每千[illegible]	買規銀四兩
又	賣規銀四兩五錢
二百五十盧布新票每萬盧布	買規銀一兩四錢
又	賣規銀一兩五錢
五百盧布老票每萬盧布	買規銀七兩
又	賣規銀七兩五錢
五盧布至念五盧布每萬盧布	買規銀八兩
又	賣規銀九兩
[illegible]	買大洋一角一分五
又	賣大洋一角二分一
新加坡鈔元每元	買大洋一元〇三分五
又	賣大洋一元〇三分五
香港鈔元每元	買大洋一元〇二分八
又	賣大洋一元〇三分一
東京老鈔票每日元	買大洋九角二分三
又	賣大洋九角二分六
菲列濱票每批沙	買九角二分
又	賣九角三分
坎拿大票每元	買一元八角七分中
又	賣一元八角八分中
印度票每羅比	買六角
又	賣六角一分
英金四開每個	買九元二角七分
又	賣九元三角二分
美金四開每個	買九元五角七分
又	賣九元六角二分

貿易滙兌稀少

滙市近來並無大發展。而貿易滙兌。尤顯不振。惟洋銀行頗有吸現者。故價不無鬆勢。美倫貴安洋行昨日報告云。最近倫敦大條銀。較上一週近期縮四分三辨士。遠期縮四分一辨士。此間掛牌英滙亦見縮小。銀市已由盛趨衰。外滙市面。因預備月底及年底欵項關係。尙屬鬆動。惟交易因進出口貨留滯而清淡。其定價根據倫敦遠期大條所合之平價。最存存底。實銀及大條二二、三四〇千兩。較上一週增一、一三〇千兩。洋三二、六三〇千元。減一、五九〇千元。兩者合銀四五、八三二千兩。查去年同期爲四五、七三九千兩。

本埠商況

棉花

日本人搬運大批棉花出口

▲美棉跌…印花漲…本花以運日旺盛…市情堅固

▲紐約 三十一日棉市。據業中人之傳述。謂初以天時良好。致人心趨軟。市價低落。後以外國政局消息轉佳。略見回好。於是南方遂乘勢售出。市面因之又急轉直下。計三月期爲二角七分三厘九。較前日小五十四個磅音。五月期爲二角七分五厘八。較前日小五十七個磅音。七月期爲二角七分一厘八。較前日小五十九個磅音。十二月期爲二角四分六厘五。較前日小四十三個磅音。現貨爲二角七分五厘。較前日小六十個磅音。三月期最大價爲二角七分七毫七。較前日小三十二個磅音。最小價爲二角七分三厘九。較前日小二十六個磅音。

		兩(每担合)
三月期	二七·三九(跌五六磅音)	五一·四八九
五月期	二七·五八(跌五七磅音)	五一·八四七
七月期	二七·一八(跌五九磅音)	五一·〇九五
十月期	二五·〇〇(跌四三磅音)	四六·九九六
十二月期	二四·六五(跌四三磅音)	四六·三三九
現貨	二七·五〇(跌六〇磅音)	五一·六九六
三月期最高價	二七·七七(跌三二磅音)	
又最低價	二七·三九(跌二六磅音)	

▲孟買 三十一日棉市極堅固。出口商及投機者均行買進。計平茄爾爲三百七十七羅比。較前日大五羅比。奥姆辣爲四百六十五羅比。較前日大九羅比。勃洛去爲五百十五羅比。較前日大八羅比。

		兩(每担合)
平加爾三月期	三七七(漲五羅比)	二九·一一〇
奥姆辣 又	四六五(漲九羅比)	三六·一三一
白羅去五月期	五一五(漲八羅比)	三九·七六六

▲利物浦 三十一日棉市。以棉貨市況沉靜而疲。計三月期爲一四九八辨士。較前日小二三辨士。五月期爲一五一五辨士。較前日小二一辨士。達美爲一五七一辨士。較前日小一五辨士云。

		兩(每担合)
三月期	一五·一五(跌二三辨士)	五五·二〇四
五月期	一四·九八(跌二一辨士)	五四·五八五
現貨	一五·七一(跌一五辨士)	五七·二四五

▲本埠 棉市仍趨高勢。雖美棉電報跌去五六十個磅因。而印棉則漲上五個至十個羅比。所以人心仍形穩定。惟年關漸近。投機者已無巨量之交易。間有實在需貨應用者。尙忍受此高價而購入。故市上略有成交也。茲將各月期市價列下。計通州棉花三月期開四十兩零四錢五分。較前日大五分。四月期四十兩零四錢五分大一錢五分。五月期四十兩零二錢五分。大二錢五分。交易所方面成交數已見稀少。統共祇一二千担。公會交易尙稱旺盛。二月份棧交。價四十一兩五錢。義成豐出。又進印度與姆辣花二百件。現貨棧交。價三十九兩。吉田出。厚生進印度與亨花一千件。二三月份送廠。價四十一兩。日商出。廣帮進餘姚花二百包。現貨棧交。價三十五兩九錢。甬帮出。同春進漢口花現貨五百包。價三十四兩八錢。鴻興出。通州到貨計有五百六十包。碼頭過秤。價三十九兩四錢。本埠出數南市一萬五千斤。閘市收價四十九元。北市一萬斤。閘市收價四十八元五角。日商出。據最近調查近日棉花出口數量倍增。上月廿九三十兩日運往大阪者。有一百六十六噸。運往橫濱者則有八百三十九噸。日內成將有大批出口。故市價又見暴騰云。近據日本來訊。華棉在神戶大阪等處。交易雖未旺盛。市上却不岑寂。最近湯淺拋出通花洋架一百包。下月交貨。價六十一日元。投機家做出一百包。亦下月交貨。價六十一日元二十五分。天津花現貨售開四十九日元五角。日有成交。拋盤下月交做開百六十五包。價四十八日元二角五分。至四十八元五角。均係製棉廠所辦。漢花姚花無市。順查一月十日止神戶內外棧存美花四萬七千一百廿包。印花十四萬二千一百五十九包。埃及花九百五十包。華棉洋架三千二百六十十一包。天津花三千二百二十包。中袋五百五十包。阪棧內外存美花七千零二十三包。印花五萬八千一百六十包。華棉洋架六百五十九包。

棉紗

▲市面稍疲…川帮仍有買進…三品紗前途疲滯

▲本埠 昨日(星期四)棉紗市面。稍形疲軟。客帮中現裝交易仍屬稀少。實以年關在邇。大概結束。期貨生意依然暢旺。交易所十六支標準。晨間開拍。因國外花紗市况均疲弱。人心趨軟。跌一兩光景。兼之一般手中執貨者。均願脫售。以資結束。於是市勢更形軟化。旋至午後。買氣依然不振。塲中交易殊形閒散。致標準又跌一兩五六錢。市上現本紗買價。午前無漲落。午後則回小二錢五至五錢。日紗小去一兩之譜。川帮買現貨與二三月貨共一千六百餘包。計念支採花價一百七十二兩。又寶鼎價一百七十兩。十四支四季價一百五十五兩。念支水月日紗價一百六十八兩。又鴻禧價一百六十七兩。(以上均現貨)又念支五福牧羊扯價一百六十五兩。十支金雞價一百四十一兩五錢。至一百四十二兩。又地圖價一百三十七兩五錢。(以上均期貨)餘如江西牛莊汕頭蕪湖長沙野鷄等帮共買本紗一二百包。日紗三百餘包。內外紗廠開出念支十六支扯鑑水月大包五千包。價一百六十五兩半。期份二三四月出清。東方紗廠開出十六支聚寶盆大包四百包。價一百五十二兩五錢。期西三月份。大中華紗廠開出廿支大中華一百七十五兩。十支大中華一百三十七兩五錢。浮盤。共計一千餘百包。陰曆正二月份出清。此係撰客卸貨川帮。各紗售價開後。十六支大中華一百五十七八兩。十六支寶鼎一百五十二兩。本月

份、十六支水月一百五十七兩七錢、二十支水月一百七十一兩、（二三月份）十六支水月一百四十七兩七錢、十六支汽球一百五十四兩五錢、二十支紅福一百六十九兩五錢、十支汽球一百三十四兩五錢、二十支紅福一百五十四兩五錢、十支雙喜一百三十四兩五錢、二十支鴻福一百六十五兩五錢、（二三月）十六支廿支水月一百二十八十四兩五錢、（本月份）一日華商紗廠聯合會花紗報告、美棉現貨跌六十磅音、印度佛洛去跌八羅比、日本二十支現貨紅財神跌二元、三品紗跌一元左右、標準紗因美棉大跌、人心驟疲、致跌去一兩至二兩、市上現貨祇跌六許、四川・油頭・蕪湖・江西・野雞・等帮進貨現紗二千七八百包、大中華紗廠售出十支大中華一百件、價一百三十五兩五錢、本月份交貨、又二百件、價一百三十七兩五錢、下月份交貨云、

▲大阪　前月末市中現貨需要增進、預料舊歷正月以後、銷路必暢、又東部一帶地方、所以需要細紗者、因關東之織布業實進甚多、其影響遂播及於各地方也、然現在織布業仍不合算、不過從前以賤價買進之原料而織成者、尚有相當利益可圖、故此時放盤賣出、今更買進原料以繼續之、故買氣較旺、惟輸出交易、仍是虧本、且現貨之運費、全視川口帮以為轉移、其數量側不甚多、故三品前途之形勢、能否維持尚屬疑問也、

	前市開盤	前市收盤	後市開盤	後市收盤
	日元	日元	日元	日元
二月期	二四三・四〇	二四二・九〇	二四三・六〇	二四三・〇〇
三月期	二四五・一〇	二四四・一〇	二四四・四〇	二四四・四〇
四月期	二四七・一〇	二四六・九〇	二四六・八〇	二四六・八〇
五月期	二四八・一〇	二四八・二〇	二四八・四〇	二四八・二〇
六月期	二四九・一〇	二四九・二〇	二四九・一〇	二四八・六〇
七月期	二四九・〇〇	二五一・〇〇	二四九・六〇	二四八・六〇

前月末細紗交易、頗呈盛況、昨晨美棉帮跌、人氣漸疲、惟行情仍帶漲勢、中等貨二十支本月期為二百四十八元、次月期為二百五十一元、成交數約三百包、

			日元				日元
金魚	二十支	現貨	二四七、〇〇	金三馬	十六支	現貨	二四〇、〇〇
合同	十六支	又	二三七、〇〇	赤球	二十支	又	二五六、〇〇
唐子	三十二	又	二七三、〇〇	船美人	三十二支	又	三五〇、〇〇
鐘紡	二十支	二月期	二五八、〇〇	雙鹿	四十二支	又	四二三、〇〇
				藍魚		又	四二八、〇〇

▲孟徹斯德　上週棉布需要仍形踴躍、惟廠家生棉價昂、對於定貨仍拒絕接受、因此交易遂少巨額之增加、印度方面於細布之購買、仍見擴展、紗布雖十分堅挺、而交易則仍使人滿意、迨至此週、則稍形沈靜、茲將市價列後、

	前週最小價	前週最大價	上週最小價	上週最大價
二十支	二二辨士	二二、五辨士	二二、五辨士	二三辨士
三十支	二二、五	二四、〇	二三、五	二四、〇
四十支	二三、五	二四、五	二三、五	二四、五
埃及棉六十支	二八、〇	三二、〇	二八、〇	三二、〇

疋頭

▲本廠布互有上落…叫莊情形尚佳…大阪布市回跌

▲本埠　近日疋頭情形、愈形沈寂、良由年關已近、商人預備結賬、川漢兩帮以及長江甯波內地各帮、均已停頓、惟天津牛莊烟台奉天大連等帮、雖略有成交、為數亦屬無幾、除如本廠貨亦鮮成交、價格粗布十一磅四三兔四兩八錢五分、較上週提高五分、三毛四兩八錢五分、三鹿四兩八錢五分、三虎四兩九錢、雙雞四兩八錢、飛人四兩七錢五分、地球四兩八錢五分、較上週提起二分半、人中四兩八錢、毛英四兩三錢、毛鍊四兩八錢二分半、丹鳳四兩八錢二分半、十二磅三魚五兩一錢、十三磅雙馬駒五兩九錢七分半、水上週計漲七分半、雙馬五兩八錢七分半、水月五兩九錢五分、較上週亦好起二分半、四平蓮五兩八錢五分、十四磅喂馬六兩〇五分、較上週計落去九分、十五磅四馬六兩六錢五分、較上週亦落去五分、十五磅團龍六兩七錢五分、十五磅半三元寶價仍七兩三錢五分、十六磅雙龍價七兩二錢、十四磅半三馬頭六兩五錢五分、東洋貨如月經細布七兩二錢、三財細布七兩一錢五分、人刀細布七兩二錢、三和七兩三錢、地球馬七兩一錢、喇嘛僧七兩、象兔六兩一錢五、藍三信八兩二錢五分、雙鴨七兩三錢、駝鳥七兩四錢、雙車人旗九兩、玉獅六兩九錢五分、扇子七兩三錢、藍日七兩二錢五、十四磅四福壽七兩九錢、細斜如四十碼雙龍六兩二錢、三十碼雙童四兩九錢五分、四十碼八面七兩、三十碼五兩三錢五分、四十碼五童子有烟台帮買去十餘包、價五兩四錢、四十碼福美人七兩五錢、四十碼雙鴨六兩九錢、四十碼鶴鹿六兩七錢五分、大古五兩四錢五分、藍羊八兩洋標、如二六頭號人古五兩三錢五分、二號四兩九錢、直貢呢三錢四、天津帮略有辦進、札冲素綢價四兩三錢五分、總之以上各貨、雖互有升降、然成交頗少、開期貨辦去亦不多、明春生意成交尚未許樂觀也、

▲叫莊　昨為元芳洋行歲尾末次拍賣各種疋頭之期、共排七百九十九件、計三萬二千六百二十疋、一律不限價拍出、較之上屆、共少叫七十四件、計三千四百五十疋、各客帮採辦者尚稱不少、本街店鋪亦稍有購進、而價比之上週、漲多跌少、下屆因逢夏歷歲尾、向例暫停四星期、至明年正月中旬再行開叫、茲將本週拍定各貨與上期比較於下、（單位疋）

貨別	本期	上期	貨別	本期	上期
泰西緞	一、七四〇	一、七八〇	原布	四五〇	四五〇
尺六緞	八〇	八〇	竹布	二五〇	二五〇
元羽綢	一〇、六四〇	一一、三〇〇	漂綢布	一、〇〇〇	一、一五〇
紗布	三六〇	三六〇	漂布	一四、八五〇	一七、五〇〇
市布	三、二五〇	三、二〇〇	共計	三二、六二〇	三六、〇七〇

本期拍出各貨、較之上週、計泰西緞每碼漲五厘至一分、然亦有跌落二厘半至五厘者、尺六元緞和上期相埒、元羽綢每疋高二分五至四錢、惟內有數牌亦跌落二分五至一錢五不等、洋紅布每疋漲一分五至二分五、惟六磅天姫較前加二錢七分五、市布每疋漲一分至二錢三、原布漲六分、竹布之八士圖漲七分五、鐵路雙漲五分、漂布每疋漲起一分至二錢不一、漂布各有一分至二錢餘之上落、

貨別	本期	上期	去年同期
泰西緞 每碼			
鐵中花	〇・六九五	〇・七〇五	〇・七八三
三俠圖	〇・五一八	〇・五一五	〇・五八三
歐名球	〇・五二八	〇・五一五	〇・五七五
元緞 每碼			
九芳圖	〇・七二八	〇・七六五	〇・八五五
羽綢 每疋			
花蝶圖	三・五二五	三・二二五	四・七五〇
二美圖	三・二七五	三・四二五	四・六〇〇
取三郡	一〇・四〇〇	一〇・三五〇	一〇・四五〇
好美圖	八・七二五	八・九七五	八・四二五
紅布 每疋			
八磅佛手圖	—	—	—
四磅四鵠圖	三・七七五	三・四五〇	—
市布 每疋			
金日圖	一一・〇〇〇	一〇・九九〇	一〇・八七〇
三義圖	一一・七四〇	一〇・七五〇	一〇・七〇〇
九老圖	九・二八〇	九・一〇〇	九・二七〇
九磅一品與八士	七・二八〇	七・〇九〇	六・九五〇
花蝶圖	七・七七〇	七・一九〇	七・一九〇
原布 每疋			
八磅四子登科	—	—	五・七七〇
又藍三元	四・四六〇	四・三一〇	四・八九〇
又天姫圖	—	—	五・七五〇
細布 每疋			
十二磅海天	—	—	八・六二〇
又帶花	—	—	八・五四〇
鐵路通	—	—	七・六六〇
細斜紋 每疋			
四〇碼到家圖	—	—	七・七〇〇
又猴圖	八・七四〇	八・七六〇	七・六八〇
又雙松鼠	—	—	七・七八〇
竹布 每疋			
八士圖	一一・二七五	一〇・九九〇	一一・七七五
漂綢布 每疋			
鐵路雙	九・四〇〇	九・一七五	九・八〇〇
荷花	—	—	—
五花洞	九・八六〇	九・七四〇	一〇・四六〇
九老圖	—	—	—
教子圖	九・一〇〇	八・八一〇	一〇・八九〇
漂洋標	—	—	—
漂布 每疋			
紡友圖	—	—	七・〇二〇
民國軍	—	—	六・五二〇
返耕圖	—	—	六・五二〇
二人搶紅繡日	—	—	—
路路通	—	—	七・〇四〇
烏金日圖	一〇・九五〇	一〇・九一〇	一三・一四〇
狀元圖	一〇・七八〇	一〇・五七〇	一一・六九〇
空城計	九・八七〇	九・四九〇	一一・〇九〇
十八子圖	九・六二〇	九・六六〇	一一・五〇〇
鐵路發光	五・七四〇	五・六一〇	五・七三〇

泰西緞之叫價、不若上月及去年之昂、元成亦以本期之價為最低、元羽綢大於上月小於去年、市布比上月及去年漲一二錢不等、原布亦略較上月為高、惟不及去年之昂耳、細斜紋無甚上落、竹布本期與去年相近、上月較低、漂細布較上月漲錢許、若比之去年、則見低二錢外、漂布比上月漲一二錢、比之上月、烏金日圖十八子圖等互有錢許之上落、

▲大阪　棉布市況、需要依然不振、人氣日趨疲軟、行情因貨物跌五分乃至一角不等、成交數約一二百包、

牌號	貨別	期	價
三輪	細斜	二月期	七、四二五
鷹	洋緞	又	五、二八五
九龍	普通布	現貨	一〇、二五〇
雙鹿	粗布	又	九、四〇〇
竹虎	細斜紋	又	六、九五〇
	又	又	七、四五〇
四A	細布	又	一〇、八五〇
世界島	又	又	一一、六五〇
鵬島	原布	又	八、〇〇〇
雙島	細斜紋	又	九、四〇〇
牡丹	洋標	又	五五、〇〇〇
紺千鳥	花標白匹	又	三一、三〇〇

五金之漲風不絕

▲售盤穩固後市看漲

青鉛

▲本埠　昨日（星期四）青鉛趨勢尚穩、交易仍以客帮為最起勁、本埠錫紙廠鉛粉廠等、成交均屬零星、惟售盤一層、極為良好、因之人氣益振、況進口又若晨星、致價格終至再堅、開出行盤、如太古鉛每担十一兩八錢半、印度鉛每担十一兩七錢半、坎拿大鉛每担十一兩三錢至六錢、至於國產廣藝湖南二鉛、現因斷檔、故無標準、調查日下行情、較之星二三、均好起一錢至二錢間、

▲外埠　據業中人傳出消息、謂日商某洋行做開二三月份裝、船之期貨二百噸、係太古鉛（價據倫敦電訊每噸為二十八磅、而與確實之成交價格、每噸為二十七磅十四先令、（聞係北蘇州路某鐵行訂購）至於坎拿大印度等、邇來則未聞成交、故價格均無變動、坎拿大鉛每噸二十七磅八先令、印度鉛每噸二十七磅十二先令、

▲後市之觀察　青鉛用料、不亞於銅錫、惟邇來近口之寡、存底之薄、早為業中人所注意、但推察同業之心理、謂法軍強占領德境、各出於一戰、將來市價必數倍於今日、邇因陰歷年關將屆、客帮大都結束、本埠金融日緊、故預料年內必無大宗交易、惟陰正紅盤價格、尚須續漲、以現市之存貨及來時之銷路計算、迎料正二月交替之際、恐有斷檔之虞也、

棋子錄

▲大勢平穩・後市趨漲

▲本埠　昨日棋子錄市面平穩、現貨走銷較滯、客帮因年關在邇、採辦各貨暫時停頓、而金融較裕之園戶、頗有購進消息、大勢與前日相彷、開盤價格、如義記牌每担六十五兩、旗字牌每擔六十四兩五錢、安利福字牌每擔六十四兩二錢半、順金隆牌每擔六十四兩、此外各種雜牌每担開價由六十三兩至六十四兩不等、

▲外埠　昨日據義記式老夫張君云、謂現下白貨五金、（指白鐵馬口鐵洋釘等類）均有漲風傳來、致本埠行情、亦有隨之而上騰者、至於黑貨（指青鉛烟皮鐵元邊釘等類）漲勢、雖不若白貨之猛烈、而目下亦有繼漲之消息、至於棋子錄市面、前四（星期四）下午始得增漲消息、其來價已由一百五十四鎊漲至一百五十六鎊十六先令、（指義記牌貨）較前突漲二鎊十六先令、本埠同業因鑒於來價之昂貴、均不敢下手、此外各牌行情、因無電音、故均無成交、

▲存貨與銷路之考查　調查本埠業棋子錄者、僅十二三家、（鑫源・萬椿・同餘昌・宏承・鴻裕・裕祥隆・可熾・慶昌・鴻順・源椿・同仁・等）而現下之有存貯者、僅四五家耳、（如同餘昌・裕祥隆・可熾・怡順鑫・鑫家）總共各牌之數額約二百二十餘箱、（其中係雜牌據最多）後批來貨、恐年內難以見到、倘若大批生意一出、遂料新青將呈恐慌之象、近幾年來進口之暢旺、數倍於曩昔、銷路最大者推長江流域諸埠、（如重慶長沙宜昌漢口武昌九江江陰衢州蕪湖鎮江南京等處）北路天津大連次之、烟台濟南周村等處復次之、本街門口最大者為製造局、而作場家亦頗不乏至、於甯波溫州福州廈門等處、亦均有走動、惟閩粵以及滇黔諸帮、申地運去甚少、大牟以香港辦貨占多云、（波）

船鋼板

▲市面消寂…成交甚旺

日昨船鋼板出日客帮之成交、比週初為旺、以津帮為最多、烟青等次之、據說採購之數約在二十噸之外、其花色照四呎闊八呎長之野雞花色外、四呎十呎及十六呎之野雞花色、亦有不少、又本埠各廠之去胃、不及外國諸帮之旺、市場上售價、一則廠家謙讓存底不充、惟預防出口帮動辦之訊、有貨者扳住不放、須防來春之反動、故市場上雖有洋商及園戶拋出野雞花色十餘噸、而售價未曾發生何種影響、為二嘔半一項、因去胃活動、存底淺薄、售價每擔漲起三四錢之後、昨市又續漲一錢、計每擔七兩、而有貨者尚不願以大批拋出、蓋恐市面之再進步也、又半盼七嘔半及一盼三種花色、去路亦頗可觀、惟售盤之回漲力略遜、因某某數商尚擬於年內脫手之故、又一盼半至四盼之原花色、昨市成交寥寥、與薄花色相比、十分之三四、今將各貨價列後、計二嘔半每担七兩、又半盼每擔五兩三錢、又七嘔半每担四兩七錢五分、又一盼每担四兩六錢五分、又一盼半每担五兩、又二盼半至四盼、每担自四兩二錢至四兩六錢不等云、（英）

猪鬃市面復興

▲廠家售貨孔殷　猪鬃一業、原以川省重慶為最盛、青島次之、湖北漢口又次之、而蘇省則以上海為進出口之總樞紐、故每年亦輒有一二三千担之運出、歷年經營此項出口貿易者、祇廣帮恒順泰一家、民人滬商始有恒利廠之創設、詎知某廠貨多作偽、對外信用大為損失、美商首倡在滬停辦、市面趨於寥寂、今冬兩廠貨色工作、異常認真、洋商信用得漸恢復、最近恒順泰又有五百担花色貨做開、然以各地來源寥落、皮鬃毛貨異常缺貨、迄今出貨祇二百數十担、猶缺一半、故近該廠對於客貨、異常歡迎、恒利最近亦因洋行方面屢與談判、以存底單薄、無貨供給、茲亦四出搜羅云、

▲售盤愈高　黑鬃出口、長短貨必須整理花色、通扯十担、去年及今年春季洋莊售盤僅七百四五十兩、大廠方面存貨由購者祇英法各行零星需要、入秋以來、兩廠迭有運出、售盤是以飛漲、上月洋行家出盤、雙箭牌十字牌每十担九百數十兩、最近恒順泰售開之五百担、謙開須至一千二百數十兩云、

▲猪鬃工人罷工　本季兩廠手民工資、計雙箭牌每担十八元、十字牌每担十五元、上星期六浦東隆茂洋棧、因俄羅斯將繼續有白鬃到貨、特招雇手民六七十人開工整理、每担工資十七元、恒順泰全體工人、以本廠整理白鬃為廣莊桃式、黑鬃為重慶式、工作較難、近且異常認真、昨日特罷工要求加價每担四元、為二十一元、（勗）

橡皮布定價昂貴

日來橡皮布市況、已見轉機、然進步頗遲、內盤亦不甚穩固、蓋此貨銷路最旺時期、極早在陰歷二月中旬、前昨二日、列豐信記等絲條、忽而上漲、公會雖無交易、然人心甚抱樂觀、考其原因、固係受元直貢呢、灰色春花呢等銷俏之影響、而廠盤堤增、新貨不易做落、亦殊有關係、據信記福倫等洋行傳出消息、不論紗面與絲條、俱較去秋定價為昂、茲就所知者撮記於後、（單位先令）

（牌號）	（貨別）	（定價）	（外盤）	（辦進者）
信記	普通絲條	八、五〇	〇、八四〇	未知
福綸	普通絲條	八、一五三	同	勃洛夫
列豐	普通絲條	八、四三〇	同	未知
公義	普通絲條	八、五〇〇	同	未知
公平	普通紗面	六、〇〇〇	同	搖德孫

據右表所載、絲條貨以銀行四月期三先令〇七辨士半匯票計算、外加到滬棧租、成本至少須二兩九錢至三兩、而價[illegible]定價、如福倫公義等、自十先令四辨士至十一先令六辨士、更難做落、公平沙面現價為一兩八錢五分、而照六先令定價核之、亦非二兩一錢易不可、本埠定號壓茲情形、空氣驟然轉緊、（各洋行定樣、向以號碼分別價格及花式、一板定樣、號碼不少有二三十種之多、以上所舉者、為普通大路貨、其餘因種類太緊、概不錄）茲將昨市（一日）開價分列於下、福倫普通絲條二兩六錢七分半、德記又二兩七錢、信記又二兩六錢五分、列豐二兩六錢、公義無貨、兆豐普通二兩二錢七分半、公平紗面一兩八錢五分云、（閑）

金針菜平穩

金針菜、本週未見到貨、而各帮銷路亦甚冷靜、上擋菜因廣帮不動、頗呈呆滯之象、中當菜辦者亦不多、惟較上擋菜稍形活動耳、號家近日絕無開出、亦因市況轉疲所致、泉州帮略有去胃、辦者皆屬中次擋貨、其餘汕頭廈門福建興化以及北路諸帮、間有數件另星交易、內地本街走塲更屬有限、市上存底雖厚、年內為日無幾、走塲有限、無再漲之可言、現市行盤頂上尖色大興菜、每担售價元十七兩五錢、中莊十七兩、次之十六兩八錢、上莊陳州菜每担售價元十六兩五六錢、中莊十五兩八九錢、次之十五兩五錢、高郵莊菜十六兩二三錢、中莊十六兩至十五兩八九錢、仰花菜上莊每担售價元十六兩四五錢、中莊十六兩、來興菜每擔售價元十四兩至十四兩三四錢、永城菜每担售價元十五兩四錢至十五兩五錢、亳州菜上莊每擔售價元十五兩三錢至十五兩四錢、有火陳者十三兩六七錢、徐州菜每担售價元十五兩一二錢至十五兩、碭山菜每擔售價元十五兩左右、市勢平穩、（日）

將近收束之粮食市面

▲米價略軟　昨日南市河下到船有角里帮南港帮同里帮等一二十號、市上各行家約於二十日左右拆樣台、所以斛進不多、僅應門市交易而已、以致市面有停頓之勢、北市河下米船、計到常帮錫帮蜆帮等十餘號、來源仍屬不多、行家以年關將屆、不肯再行放帳、故去路呆滯異常、價亦疲軟、

▲大豆成交無多　昨日大連黃豆、做開不多、祇有穗豐油廠辦進平格豆四車、作價三兩九錢三分、較前日為低、至下午接大連來電、該處豆價又跌、因之交易又少、今市開價、或再小去幾分、亦未可知、

▲火車黃豆到貨不多　火車黃豆到源甚少、昨市祇開出一車、價三兩七錢半、比前日為昂、輪船黃豆惟漢口略有到貨、昨市做開漢口通豆一百三十包、價三兩五錢六分、由內地車坊辦進、又本街上辦去漢口乍豆一百五十包、價三兩八錢五分、

▲生仁續有開出　昨日生仁市價與前日相同、惟去口稍見活動、因廣帮復辦故、開此批係先裝到香港、再行看勢、或將待至新正再行售銷、昨日開出九車、計河南生仁三車、價六兩八錢、黃口生仁一車、碭山生仁二車、曲阜生仁一車、價均為六兩六錢、又烟台船貨生仁五百包、價七兩、乃有幾件內[illegible]

▲江西米售開千餘包　客秈客帮昨市仍無成交、祇有本街略有辦進、湖南米日來到貨略有、銷胃甚呆、今冬如客胃仍呆、此批到貨、恐須過年、昨市成交靖米二百多包、價為九元四角半、江西機晚米、八百餘包、價為十元〇三角、又江西粒米二百四十包、價為十一元〇二分、均為本街上辦去、

▲紅粮苞米共開出五車　昨日紅粮苞米銷胃復呆、江北與浙帮辦去大連紅粮三車、價為二兩五錢、開元包米二車、價六二兩五錢、其餘奉天長春等米均未開出、

▲雜糧成交數　時近歲暮、市面有收縮之勢、昨市做開不多、茲將成交數量、附誌於下、

類別	車數	銷路
開元苞米	二車	江北浙
大連紅粮	三車	又
大連黃豆	四車	油廠
正陽關黃豆	一車	本街
河南生仁	三車	廣幫
黃口生仁	一車	又
碭山生仁	二車	又
曲阜生仁	一車	又
烟台生仁	五百包	又
漢口乍豆	一百五十包	本街
漢口通豆	一百二十包	車坊
湖南靖米	二百包	本街
江西元米	二百四十包	又
又機晚米	八百包	又

▲油市穩定　昨日沙船未曾到埠、上午采蘵堂交易尚旺、計售開夾岐豆油八百件、牛豆油二十件、大連光餅五百片、號家存底淺薄、尚稱平穩、大連神戶大阪油豆餅電訊如下、

大連

種類	現貨	二月期	三月期	四月期
	元	元	元	元
油市	一六・三〇	（無市）	一六・〇〇	一六・〇四
豆市	五、四二	五、四二	五、四九	五、五四
餅市	一、九三	一、九一五	一、九三	一、九三
欖市	三、〇〇	三、〇一	三、一二	三、一[illegible]

（國幣每千元合日金一千零六十元）

神戶

種類	期	價	種類	價
大豆	現貨	六・七五	豆油	三・〇〇
又	二月期	五・六〇	落花生油	一六・〇〇
又	三月期	五・六五	上海麸	四・五〇
豆粕	現貨	二・一五	漢口麸	四・六〇
又	二月期	四・五五	天津麸	四・五五
	三月期	四・五二		

大阪

種類		價	種類	價
小麥	（日產）	六・五〇	滿洲麸	四・五五
又	（滿洲產）	六・三〇		
小麥粉	現貨	三・六〇		
上菜油		七八・〇〇		

▲大批洋粉到滬　昨日上午開盤、各月份之走勢、竟逐步提高、惟交易愈形減少、其高漲原因、實係賣方批空所致、各帮俱事收束、殊無暇再鼓動市面、收盤時本月份為三兩一錢七分二釐半、正月份為二兩二錢二分半、二月份為二兩二錢三分半、洋粉之裝到者、如豐裕洋行到搭鹿牌二萬包、謙順洋行到某廠特定之馬牌四萬四千包、又隆茂洋行到黃大錢牌二萬餘包、此貨係前日進口、始於本日上棧、目下價開二兩一錢、某廠之貨、天津帮曾買去四千包、價為二兩一錢、係轉上別棧、預備明年裝運、聞五號尚有大批可到、[illegible]鳥牌及紅日當天牌為多數、茲商有巨量運到滬、聞付客戶、當可稍加抑、至下午標準開盤後、至二盤時各月份市面仍佳、本月份高至二兩一錢八分、正月份為二兩二錢三分半、二月份為二兩二錢四分二釐半、後因各方胃口不佳、交易又寂然無聲、故稍覺疲軟、但當此收束時、尚有一度之漲風、亦可見人氣之激昂矣、至收盤本月份未開、正月份為二兩二錢三分、正月份為二兩二錢三分半、本月份及正月份、均好一分、二月份好五厘、統日成交、共十一萬六千包云、（廣）

明漆油到湧價疲

▲每桶開十兩一二錢　五加倫裝白克牌明漆油、自到貨頓缺以來、售價上升、最高曾開過十兩五六錢、昨前兩日、市場上忽有期貨出現、係各華商向英商所貨、總數約有二千餘加倫、各商已提出、在市銷售、因此價見回落、普通每桶已在十兩一二錢、下午某商購進三二十桶、每桶價不過十兩、已回落五六錢矣、但據某擠客云、有新到之現貨一批、願以九兩八九錢之價脫手、如能交付現銀、或者尚可通融、實因年關已迫、金融週轉滯鈍之故、不得不為先發制人之計、又鳥牌市面、近來走銷亦弱、因該貨係專銷北路叢帮、用於鐵道工程者佔多數、致售盤已歷經多日、每桶不過四兩五錢云、

象貝存底缺乏

象貝近日來源不廣、各地銷路尚好、常價與前無甚進出、元寶貝市售廿四兩至二十二兩、大貝每担市售二十兩至十九兩、珠貝市售十八九兩、昨有亳州帮去珠貝二件、售價十八兩五錢、又北京帮去大貝二件、價十九兩、又源順祥號辦去大貝二件、價十九兩五錢、餘有元寶貝本街零星交易不甚暢達、價售二十二兩、查各行存底均薄、而年內來源亦疎云、（義）

白桐油逐步緊俏

白桐油內地銷路、依然膩滯、惟連日漢訊、仍是求過於供、致現油非常缺乏、售洋莊增至二十二兩洋規包嘸、售中帮加至十七兩洋涊文、較上週更形嚴重、本埠各油號、因鑒於價高銷清、毫無發展餘地、故進貨之家、祇十之一二、即進者亦僅少數、泰半均改辦浙省西桐、且浙桐近開稍廉、所以漢浙兩方愈離愈遠、其實浙桐較次、不配洋莊去路、故內地得以從容歸辦、滬上存底極薄、每家祇數十担多至百擔、大概意思祇內就此過去、決不肯如往年之多備也、近日售價約略加起一二錢、列表如下、

牌號	貨別		價
德昌	京方北娛		二一・七〇
裕昌	又		二一・三〇
衛昌	又		二一・二〇
春源	本支	每担外稅	一八・二〇
裕昌	又		一八・二〇
慎昌	又		一八・二〇
衛本	又		一八・二〇
春源	絲白	每桶外稅	一六・六〇
裕昌	又		一六・六〇
衛昌	又		一六・六〇
[illegible]			一六・六〇
德盛	雜支	每担外稅	一四・〇〇
慎昌	又		一三・八〇
衛盛	又		一三・七〇
怡發	又		一三・六〇

（謹）

一月份本埠新企業表

名稱	組織	備攷
新華西藥公司	一日開業	山東路孝秀里
美華銀行	五日開業	江西路
金利西飯店	十二日開業	法租界西老滙路
中德商店	二十日開業	南京路四四八號
榮泰祥銀號	二十三日開業	鄭家木橋
大龍汽車工廠	二十七日開業	大南門中華路
大純乘糖公司	二十七日開業	北京路
百合營業公司	在籌備中	
厚生錢莊	在籌備中	南市
利德雜糧行	在籌備中	南市
良豐雜糧行	在籌備中	南市
德泰雜糧行	在籌備中	南市
泰亨源銀樓	改組	北京路
上海五洲大旅社	在籌備中	愛多亞路
滬泰滙劃莊	在籌備中	經理王調甫、何紡軒、
福泰匯劃莊	有籌備中	經理周介眾、張東嗣、
厚德錢莊	在籌備中	經理錢雜雲、

最近五年間洋紙進口談(六)(鐵)

蠟光紙

蠟光紙種類極多。有雙面塗蠟及單面塗蠟之別。每年進口在一萬担以上。此類紙大半用以製物。如玩具等。用於印刷者甚少。蓋外形雖極美觀。然質太易破裂。稅率以担計。每担課銀六錢一分。爲紙類中之稅率較高者。蠟光紙之外。尙有花紋紙及印圖紙等。稅率均與蠟光紙相同。故本編均併計之。蠟光紙之進口。大半來自美國。英國及日本每年進口量。雖較其他各國爲多。然與美國較則不及遠甚也。價値則每担均核銀十餘兩。近五年來。無十分上落。玆均列表計之如次。

十一年進口

國別	担	値銀 兩
美	六、四五〇	八六、六二一
意大利	三、六四三	六九、五八四
英	三、四四六	四九、六一五
德	三、四四六	六一、三三五
日本	二、四九七	四四、二九九
比	一、〇二九	二三、九八七
荷蘭	四八九	一一、五五四
瑞典	三〇一	五、九七四
澳國	二一三	六、二一五
香港	[illegible]	二八
共計	二一、五一五	三五九、二一四

每担平均價一六・六九兩

十年進口

國別	担	値銀 兩
美	一二、八八四	四九八、七八〇
英	一、六九七	六四、〇一六
日本	一、三六八	二五、九七六
德	一、二三八	四一、三三四
意大利	六二一	二五、一一七
比	三二三	三七、八八二
瑞典	三一五	八、四八九
那威	一二八	三、三二九
荷蘭	一一四	三、六七九
香港	五	二二三
瑞士	二	二五
菲列濱	一	一五
共計	一八、六九六	六六八、八六五

每担平均價三五・七二兩

九年進口

國別	担	値銀 兩
美	一〇、六〇三	二〇五、三四七
英	三、八九七	七〇、九九二
日本	三、五〇六	九二、〇一七
瑞典	一、四三六	三六、五二二
比	八三四	二六、六六九
那威	八二八	一七、八七一
荷蘭	七三四	二一、七二九
德	三一〇	一一、九〇〇
共計	二二、一四八	四八三、〇四七

每担平均價二一・八一兩

八年進口

國別	担	値銀 兩
美	九、三四五	一四八、五四九
英	一、五六一	二八、六一一
日本	一、三五八	三一、一六四
加拿大	六五九	一三、〇〇八
瑞典	四九五	五、一〇七
共計	一三、四一八	二二六、四三九

每担平均價一六・七二兩

七年進口

國別	担	値銀 兩
美	一三、三八七	二〇三、三九七
日本	四、四一一	七五、一七一
加拿大	一、一二〇	二七、〇七九
英	三五四	七、七二七
共計	一九、二七二	三一三、三七四

每担平均價一六・二六兩

五年間蠟光紙之進口。以去年及九年爲較多。計約在二萬担以上。八年之進口爲最少。價値方面。則除十年較高外。其他四年。均無十分高下。惟十年則每担價倍三十餘兩。較其他數年之價。幾高及一倍之多。五年來之進口。以美國爲最多。英國次之。日本又次之。其他各國之進口量。均甚微耳。

長江水淺影響於商業

昨日大陸報云、近來歐洲方面對於雜糧油豆芝蔴等銷胃頗好、故裝船出口者甚衆、各輪船大獲其利、水脚亦因以加價、但沿海一帶之情形、適與之相反、進出口貨物既少、噸位之閒空甚多、緣遼河業已冰凍沒卸、揚子江水甚淺、海洋輪船不能直達漢口、故各種貨物、均改由小輪裝載、但亦不能滿船載貨、直達潯漢、最多祇可載至十尺吃水、而江水猶日淺不已、商貨壅滯、噸位大缺、水脚亦緣以大增、聞此種水淺狀况、惟四五年而會一見之云、歐洲東來各輪船、生意極淸淡、沿途常繞道他埠、以求多載貨物、德國因時局不靖、馬克大跌、不能在遠東大批購貨、故開往草堡之輪船、預料一二月內無可發展、洛特丹爲荷蘭之舊京、近來定購芝蔴甚夥、次濕洛間之噸位轉覺缺乏、

洋紙交易寂寞

刻下洋紙市况頗爲寂寞、惟有光紙則尙有交易、本週間汕頭厦門及長江各埠均有裝往、價則略見挺秀、刻已售一兩三錢六分至一兩三錢八分、二十五磅砒紙、因久未到貨、故需要亦旺、此次到貨不多、連日被蘇杭紹及漢口厦門等處裝辦後、頗有供不應求之勢、惟晨下好時等牌砒紙、業已抵埠、當不虞缺乏、價則仍如前盤二兩二錢未動、其餘如報紙道林表古臘光等價、則無何升降、交易祇有少數零星而已、(子)

公債交易愈淡

▲惟價仍堅…外股轉疲

▲公債 昨日交易淸淡異常、全日成交不及往日之半數、而市場上人氣之冷淡、不言可知、惟市價不因交易稀少而疲跌、比之上月末大致見漲、金融公債千元票現貨晨間開盤價爲六十一元四角、至午後收盤時而漲至六十一元一角半、以視上月末收盤價之六十一元一角、相差一元外、百元票前日僅上午成交一盤、價仍爲六十一元半、二月期自六十一元七角漲至六十二元三角、比上月末高七角許、整理六厘除中籤現貨自四十二元一角漲至四十二元半、比上月末亦好起二角、二月期上午無交易、下午做開一盤、價自四十二元四角漲至四十二元半、與上月末之收盤價相彷、三月期祇上午略有交易、價自四十二元八角漲至四十二元八角半、九六債晨間開盤價爲二十六元九角、旋卽趨漲、自七十元高至七十一元半、午後收盤時復回低、爲七十一元、比上月末見漲二角、整七債全日僅做開一盤、價四十八元一角、亦漲四角許、七年長期亦祇午後收盤時成交一盤、價三十八元、比上月末亦好起一角、價列下、

種類	期別	場別	開市收價	上日比較
金融(千元)	現	前	六一・四〇〇	▲〇・八〇〇
		後	六一・七〇〇	▲一・〇〇五
又(百元)	現	前	六一・五〇	[illegible]
		後	—	—
	二	前	六一・七〇	▲〇・五〇
		後	六二・一〇〇	▲〇・八〇
整理六厘	現	前	四二・一〇〇	▲〇・三〇
		後	四二・五〇〇	▲〇・二〇
	二	前	—	—
		後	四二・四〇〇	▲〇・一〇
	三	前	四二・八〇〇	▲〇・四四
		後	—	—
償還八厘	現	前	二六・九〇〇	▲〇・一〇
		後	二七・〇〇	▲〇・二〇
整理七厘	現	前	—	—
		後	四八・一〇	〇・四〇
七年長期	現	前	三八・〇〇	▲〇・一〇
		後	—	—

▲外股 昨日西商總會內各商交易不及前天之盛、紗廠股進出寥寥、價如東方固小一錢、計八兩七五、上海股則加五錢、計一百十三兩五錢、餘多舉、船塢股尤爲沉寂、價平平、泰興股已加一元、計一百〇五元、鷹格志成交一百餘股、價加二錢五、計二十三兩、與買價相同、德力風股亦做開數十股、價已跌二兩、計七十一兩、買價亦復減一兩、計六十九兩、開平回小五錢、計十八兩、此外各股均未更動、受主亦少、又橡皮股只有十九兩、訊、價互有五分至五錢之上落、

美商採辦日絲

昨日横濱電云、生絲現貨、因美國帮買進需要品少許、人氣漸有轉機、行情高唱二千三十元、惟買戶躊躇不敢着手、然市况則呈堅硬之狀、絲屑肉滙價忽漲、各大帮皆觀望不前、將視美國帮之態度以爲轉移、目下市况平平、

	前市收盤 日元	後市收盤 日元
二月期	二一六・九〇	二一七・五〇
三月期	二一四・二〇	二一五・一〇
四月期	二一三・一〇	二一四・六〇
五月期	二一三・四〇	二一四・一〇
六月期	二一二・三〇	二一二・五〇

商店消息

川商組織貿易公司誌聞

旅滬川商、以蜀產豐富、甲於各省、而銷行海上轉販出口者爲尤多、祇以向無公共專販機關、貨貨客人往往受買方之壓制、故由川合丹鄭子圖金碩甫等二十餘人發起公益貿易機關、定名爲川產貿易公司、貨定山東路望平街七號三層樓全部房屋爲營業地址、月內籌備一切、大約來正卽可開幕云、

錢業營業規則已修正

錢業公會、前因舊有同業營業規則、以時代遷遠、間有不合時宜之處、故曾經開會集議修改、推舉修改員五人、刻已竣事、除將修正細則印送同業外、並呈部立案及登報公佈云、

康成酒廠贈品展期

法大馬路康成造酒廠、此次舉行十年紀念、附送銀磁器皿及月份牌等贈品以來、行銷益廣、原擬本月十五日贈品期限已滿、現聞該廠接得各界來函、請再展期、以便購辦年節禮物者、亦得享此權利、故將贈品期延長十天云、

杭州衣業之盈餘

杭垣綢緞製衣莊近年以來、逐漸增設、統計上下城已達四十家之多、然上中城居十分之八、下城則居其二、玆查本年營業最鉅者、首推焦祺杆之協興、約十三四萬、次爲積善巷口之裕泰、約六七萬、餘亦三五萬不等、且聞均獲盈餘、無一虧本、蓋綢莊製衣、顧客取其便捷、是以莫不樂從、然手工度日之成衣舖、則影響甚大云、(助)

滬閔長途汽車通車記

滬閔南柘長途汽車公司、因閔行段路基工程已竣、故自昨日起、先將滬閔段試行通車、上午八時、上海站舉行通車禮、重要職員均到、當卽燃放砲竹、並奏軍樂助興、該公司總理李英石、卽乘第一次車赴閔、軍樂隊亦乘車前往、沿途經過各站均有點綴、閔行站着綵點、甚形熱鬧、自上海開車後、經漕河涇梅隴曹家橋北橋等站、而至閔行計時約一小時、車費六角、每日通車共四次、上午爲八點及十點三十分、下午爲一點及十點三十分、該公司現備有汽車十輛、每次可乘十人、現該公司所經路線至漕河涇止、係借用工巡捐局築路、漕河以下係自築、至路長六十里云、

大冶鐵廠之衰落

▲工人反要求加薪

字林報湖北細密通信云、細密通常稱曰大冶、其實與大冶尙距五十里、其地爲企業最發達及進步之處、故亦爲滬漢間之重要地點、顧至今日、漸呈蹶兆之景象、與無多大之希望、當數年以前、漢冶萍公司勃然發展之際、熔鐵廠工人以數千計、所煉之鐵、運至日本及世界以及中國各地、新市政亦漸建設、造成長而闊之街、路傍皆列樹、其情形大有如法國市街景象、沿河皆築碼岸、皆由鐵礦之設、其他醫藥設備、亦甚精良、但至去年因工廠所費太鉅、公司無有進欵、其情形乃變、及至現在、前所預備與工人住宿之房屋、現已一空、工廠中亦無何工作、本願在此地投資者、現皆束手、所有各店、皆已閉閉、至於大冶各礦、工人亦大爲減少、其生產率祇及前之半、若上星期開始之罷工再繼續延長、則各礦必將完全停歇、工人擇公司窮乏之時罷工、殊非其時機、其所提要求有六項、(一)增加工資、改用洋碼、(二)公司應月付洋一百五十元與工會、(三)關於工資支付問題、當疾病及放假時、當與公司人員同樣待遇、(四)工徒學習期滿三年之後、應支全薪、(五)工人非工會所保荐者、不得雇用、(六)工人非有過失、[illegible]、至於現在之工人、則無[illegible]機等情事、川匯當者已不少、照此觀之、至陰曆年關、大冶至江邊之火車、恐將停開矣、

國內外商業事情

商界注意關稅行政之見端

▲總商會請自定各關通行之罰則

上海總商會昨致北京稅務處鈞鑒、據本埠南北市報關公所通商各口轉運公所連名函稱、上年十二月十二日滬關監督及稅務司會銜布告、有經報關行、呈請核辦之案、應繳罰金、必不能較自行呈請辦理者爲少、甚或轉致增多等語、認爲有妨礙該業信用生計情事、除由該業黏附布告、逕呈鈞處、請求妥定詳細懲罰章程、並飭關撤銷前次布告外、函懇本會主持公道前來、本會查此項違反關章事、各國均規定於關稅法之內、全國一律、並無畸輕畸重、且商人如果不服處罰、尙得向財政長官提出訴願、我國則洋商物品、如有漏稅走私、何者可以加入官、者祇能科罰、及科罰若干、均由條約爲之明定、並於實施懲罰之前、尙須由關會訊、保護之周密、爲各國所僅見、至於華商、則海關如何可以充公、如何科罰、並無一定之規程、全憑關員之意旨、且一經判定、卽爲終局、更無上控救濟之途、互市以來、華洋商待遇之不平等、非止一端、而此爲最甚、竊念我國自設關迄今、已七十餘年、對外雖爲條約所束縛、對內豈宜長爲事實上之放任、况海關旣係國家行政、而漏稅科罰、又係關稅法令中之一部、稅務司在職權上本爲執行法令之人、而非創造法令之人、似應由鈞處統籌全局、制定各關通行之專章、以期關吏無所挾以爲輕重操縱之地、其利害本不僅限於報關一業、滬關一隅、而專章內尤應注意者、卽爲商人如有不服處罰時、仍得向上級機關提出訴願、庶不致有呼籲無門之感、敬祈迅予施行、上海總商會叩三十一日、

大阪布商改訂叫價

▲除去消費稅

大阪棉布商同盟會、去年以來、選舉委員數名、研究調查棉布交易之改良問題、惟全幅二幅貨、因種類不同、列入行情表之時、(卽叫價時)包含消費稅者有二種、此次决議叫價、收遠期貨之五月期全部、除去消費稅云、

印度茶輸出數量比較表

種茶事業、各處均曾試辦、而成績最良之處、仍推印度、錫蘭、爪哇、中國及日本、據傳印度種茶方面、迭加考求、一切困難之點、已比前大爲減少、惟還留未去者尙覺不少、玆將民國二年度(自二年四月一日起至翌年三月三十一日止、下仿此)及十、十一兩年度印茶之出口數列表如下以資參考、(單位磅)

	十一年度	十年度	二年度
運往英國	二四〇、五八四、四三〇	二二二、五二八、二八二	一九六、三三四、三七三
澳洲	七、〇五四、二一〇	五、一一一、〇七二	九、七九五、〇五三
加拿大	一二、〇一三、九四九	七、八四二、九〇三	六、〇五二、五五一
美國	七、八一一、七六三	三、〇〇七、七二五	一、九九九、七四〇
南美	五八九、〇六四	二、〇七二、二二二	七八、九〇〇
中國	六〇、一八三	二一、二七〇	一、四一五、六九〇
俄國	一三、七九〇	一、〇〇〇	三三、六七二、一九六
歐洲各埠	三八五、五四四	五三、一四八	一、一六九、八八五
孟買	一〇、九五五、〇七〇	一二、四六五、三二九	五、二六四、九五〇
波斯灣	一六、一五〇、九三七	六、四二三、七〇四	一、六一五、二二八
其他	七、六二五、〇三九	四、二〇〇、一三七	四、四八三、一九二
總計	二八九、二四〇、九六六	二五三、九二六、七八二	二七一、八七九、三五九
印度海外出口 運往英國	二五、一七二、九四七	二五、三三六、四〇九	一二、九一四、九九八
哥倫布	四、一二二、四三二	三、四四六、三二九	三、八八九、二三四
其他	四七九、八八〇	一九〇、二二八	五、二二八、六八六
總計	二九、七七五、二五九	二八、九九〇、九七六	二二、〇二七、九一八
全國出口	三一九、〇二三、二二五	二八二、九二四、七六八	二九三、九〇七、二七六

去年印度茶業之困難、以工潮劇烈爲最、而羅比之跌價次之、又雨旱不時、天氣亦復不佳、惟品質尙好云、

日本三港貿易入超

一月下旬神戶横濱大阪三港輸出二千二百零一萬九千元、輸入爲四千九百十二萬四千元、入超一千七百十萬五千元、

	輸出 日元	輸入 日元
神戶	八、九六九、〇〇〇	一五、四九二、〇〇〇
横濱	五、四七三、〇〇〇	二〇、六一七、〇〇〇
大阪	七、五七七、〇〇〇	一三、〇一五、〇〇〇

顧繡品原料免稅之限制

近聞總稅務司奉稅務處令行各海關、略謂凡抽花繡顧繡工品、及顧繡兼抽花工品、其所用原料、并無染色者、暫行概免關稅、惟土製純粹顧繡工品、仍照舊納稅云、

哈埠請展豆餅減費限期

哈埠油坊近以種種原因、幾有停頓之象、前經油坊公會開會、討論挽救辦法、僉以停頓原因、雖不一端、而以受東支鐵路之牽制者爲最鉅、因呈東省鐵路各當局、請將十年十一月與路局所訂減收豆餅運費辦法、繼續施行、玆覓得其原呈云、哈爾濱油坊同業公會呈爲營業艱難、擬懇轉商鐵路公司、繼續減輕豆餅運費、藉資救濟事、竊查民國十年十一月、曾蒙鐵路公司體恤油坊艱難、特將運費減輕一年、又三個月、業經辦理在案、但一年以來、市面益形衰落、百業更形頹敗、人情駭懼、險象環生、油坊雖利益薄弱、猶未至一敗塗地者、惟賴運費減輕、稍資補救、乃本年二月十五日、減輕運費之期、亦已屆滿、際此市面恐慌、各油坊非常危懼、集議再四、補救無方、倘不將運費繼續減輕、立現不能支持之象、萬一相率停歇、凡勞動界生計問題、其危險尤不堪設想、備將其困難情形、爲鈞座一詳陳之、哈埠榨油工人、向係由南滿招募、往返旣須給川資、而工資又須較南滿加倍、此其困難者一、本埠油坊所用燃料、向由南滿購運、但値運費、復較南滿爲特昂、此其困難者二、然猶賴就地原料豐富、尙可勉衍也、乃近以大豆出口之發展、有時竟超過大連之價格、卽平均計算、其價格亦幾與大連相平、原料之價格旣相平、而又加以運費之浩大、工資燃料之昂貴、則大連之油坊可獲利、而哈埠油坊將無立足之地矣、本埠油坊數十家、每年運用欵項至數百萬、勞動工人至數千人、當此市面岌岌不可終日、如果各油坊有不能支持之日、其自身之關係尙輕、其影響於金融暨貧民之生計者、實爲重大、卽於鐵路公司之運輸上、似亦無所利焉、本會迭次會議、別無救濟之方、惟有仰懇、鈞座俯念商難、維持實業、准予轉商鐵路公司、仍照十年十一月辦法、將豆餅運費、繼續減輕、藉資救濟、不特商民戴麻、全埠實利賴之、所有請求繼續減輕豆餅運費緣由、理合呈請准予施行、實爲德便、

日本股票穩定

前日後市大阪股票市價騰貴、東京市場亦呈堅硬之狀、鐘紡遠期竟現出三百元以上之盛况、昨晨大阪股票市場、因前日後市及東京騰貴之故、買戶均躍躍一試、步調日趨穩健、惟後市稍跌、買氣亦稍帶沈靜、據目下情形觀之、雖無大漲、亦不至有大跌也、

山東購運大批銅元

山東熊省長以銅元紛紛流入、市價低落、影響特致函總商會嚴禁進口、但聞近日商埠各銀行以年關伊邇、需用浩繁、聯合各行派員至津購銅圓三百萬枚、交津浦車運往、不知總商會對之作如何辦法也、

商話

總商會請自定海關罰則(北)

關稅行政。是財務行政底一部分。和其他的籌金。統捐費等本來沒有甚麽分別。吾國商界却因爲有洋員底關係。多不去注意他。彷彿當他是一個外國底機關似的。直到如今。上海總商會才明白說他是『國家行政』。稅務司不過是個『執行法令之人』。而非創造法令之人』。又說『互市以來華洋商待遇之不平等非止一端』。眞可稱得起『獨具其大』。不媿商人底代表了。平心而論。關稅行政權落到如此地步。一半固然由外人得步進步。一半還應怪吾們自己底放棄。自此以後。總商會和一般商民果能夠嚴密監督。吾相信種種的『不平等』和『輕重操縱』。總可以漸漸減少。但觀江海關稅務司爲着改建房屋底事情。也要寫信來問總商會底意見。可見洋員也未始無尊重民意底意想。寫到此處。忽然想到前次賴稅務司徵求改革海關日報底信。何以總商會到如今還沒有覆他。前天碰到一個關上的朋友。他說。『海關日報。本來從今年一月起。就打算改良的。却因爲總商會還沒有覆到。所以不能實行。吾那朋友。並非主管文書底職務。他底話是否靠得住。吾不敢斷定。但是這話如果不虛。那麽。總商會倒可也太『放任』了。

市價一覽

本埠米市

南市(元角分)

廠機北粳 [illegible]、北粳 [illegible]、早稻 [illegible]、客秈 [illegible]、常熟粳 [illegible]、河下白元 [illegible]、蘇同粳 [illegible]、坍港粳 [illegible]、周莊粳 [illegible]、平望粳 [illegible]、里薄稻 [illegible]、航船薄稻 [illegible]、南港早稻 [illegible]

北市

沈小北 [illegible]、顧阿五白粳 [illegible]、顧阿食 [illegible]、冲輔和 [illegible]、劉公琴 [illegible]、洪二 [illegible]、葛牛瓦 [illegible]、德元 [illegible]、潘三月 [illegible]、華文琴 [illegible]、陳福和 [illegible]、金仁潤 [illegible]、李生塔 [illegible]、王開永 [illegible]、大昌晚 [illegible]、又、又、又、又、又、又、泰昌、又 [illegible]

棉紗

二十支寶塔、二十支地圖、二十支紅福、二十支五福、二十支牧羊、十支金雞、十支地圖、十六支如意、十六支人中、十六支文明、十六支紅團龍、十二支如鶏、十支金鶏、十六支文明、以上各賢本紗價、十六支水月、十六支洪喜、十六支寶鼎、十六支虎、十六支、十六支紅寶、十四支地球、以上公會小包價、(二)中國紗、二十支寶星、二十支如意、二十支抽花、十支金雞、十支得利 [illegible]

(二)上海英廠紗:二十支寶合、十四支四季、十四支藍天官、二十支大中華、十支大中、十六支文明、二十支五福、二十支牧羊、以上華商紗廠聯合會報告 [illegible]

糖市

太古車糖:四温、四温、四温、三温、三温、三温、五温、高五温 [illegible]

怡和車糖、日本車糖、大里三温、橫濱三温、四温 [illegible]

國貨棉赤、上湖赤、上雅赤、新枝赤、荷赤、二號荷赤、九號渣赤、花色赤 [illegible]

青糖:高依赤、高會赤、者依赤、軟砂呂宋赤、軟中呂宋赤、者呂赤、者石赤 [illegible]

冰糖:一號小呂宋、二號小呂宋、二號、三號 [illegible]

麵粉

每包:紅寶車、紅兵船、綠兵船、紅寶星、綠寶星、紅山鹿、紅寶鹿、綠山鹿、綠地球、紅砲車、綠砲車、紅麥根、紅雙馬、綠雙馬、綠天字、紅天字、綠飛艇、紅飛艇、以上九九扣敬證 [illegible]

油市

貨名	件數	期貨	價格
油餅	—	—	[illegible]
牛莊豆油	八百件	現貨	一二・二〇
大連豆油	二千件	船貨	一三・三〇
光餅	五百片	船貨	一三・七〇

絲市

[illegible]

雜糧

五金

交易所市價表

金市

麵粉

華商證券

雜糧油餅

外國股票

外埠

蘇州金錢市

蘇州米市

蘇州麵粉市

無錫金錢市

◎輪船進出口表

出口各輪

長江班

船名	日期	公司	電話
公和	二日	恰和	中九一八二
武穴	二日	太古	中四八一八二
瑞和	三日	恰和	中九五八二
江昌益	三日	太古	中四八一八二
吉和	四日	恰和	中九五八二
江安	四日	招商	中一八〇四
德興安	五日	太古	中四八一八二
洞庭華	五日	招商	中一八〇四
長和	六日	恰和	中九五八二
江新	七日	招商	中一八〇四

甯波班

浦口班

通揚班

定海石浦班

青島班

烟津班

汕港粵班

大連班

厦港班

福州班

港粵班

◎各國貨郵輪船

法國班

紐約班

舊金山班

英國班

德國班

爪哇班

君之親戚朋友有臌脹病否乎

就用西術放剛進能當時見癒不久就要臌脹起來如無法可治性命必休務須根本療去請速購服本藥房售之膨脹無憂丹必得美滿之效果請閱下列

湘南山陰德記向恭壽君的來書

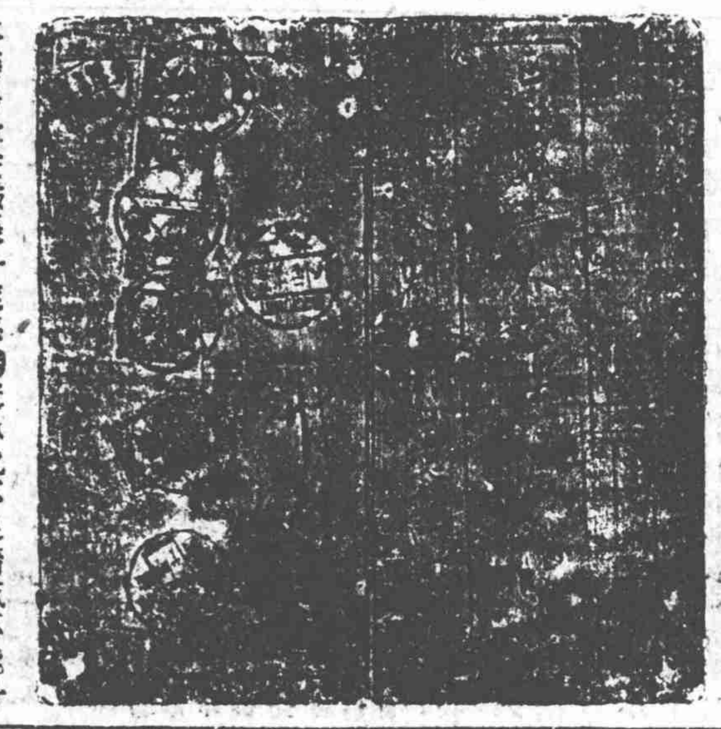

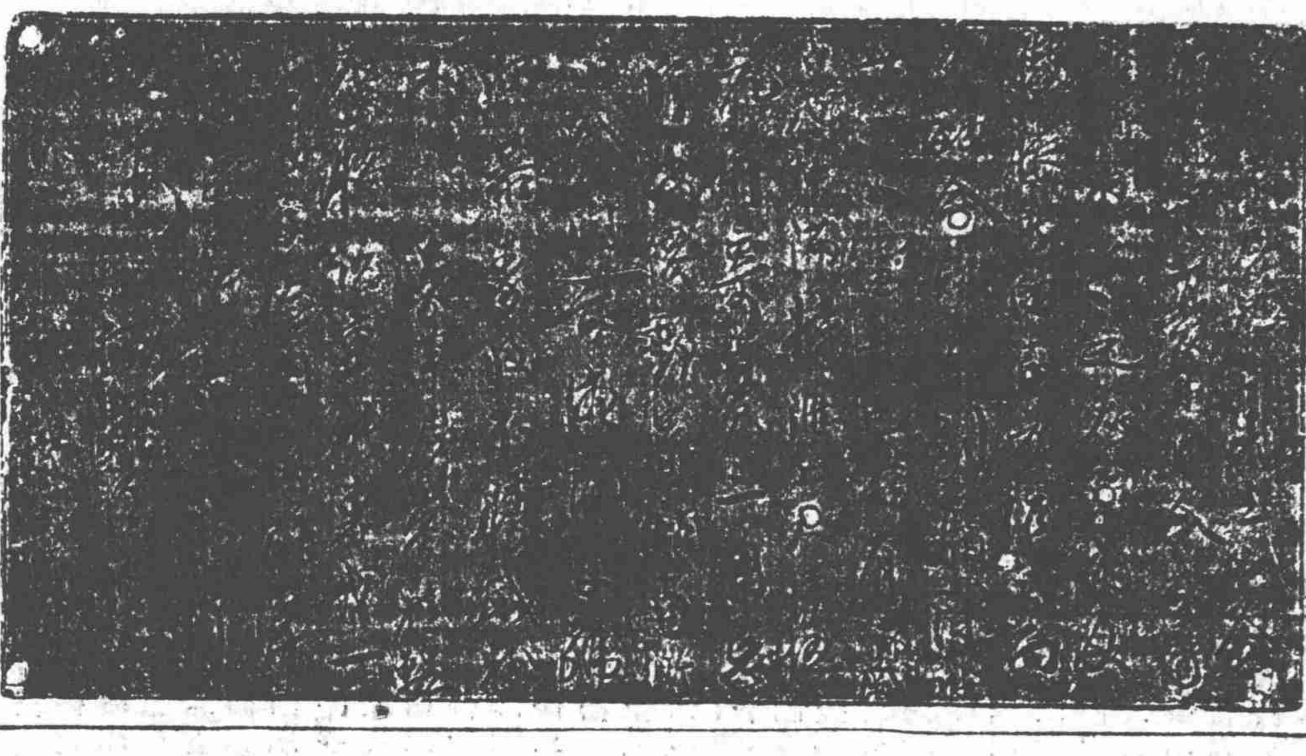

本藥房批按臌脹一症係膀胱氣化不足清氣不能升濁氣不能降以致日積臌脹腹大如斗成爲臌本藥房之臌服無憂丹係濟光年間得異人之秘傳自己身行底他人經驗底蘊丹效力功能分清泌濁通達九竅受氣理水殺虫直搗無論何種服腹腳臌及婦人氣虛中滿小兒痞食雜積等症均能統治輕者半料重則一料無不藥到病除屢試屢驗真破天荒之新絕後之靈藥如有患者服他藥不能見效者請速購服此丹可知前言之純正我藥之靈威也金錢限生命無價此藥難得機緣勿失

定價 每料洋二十元半料十元試服每服五元病輕者半料可痊症重者一料必愈

購法 外埠可從郵局購買匯票封入函內掛號寄加一如無匯票代價用郵票者九五計算

上海 寶善街滿庭坊對過貴興里一(八〇) **正威藥房**

上海開至南京北京開至滬口 火車時刻表

上海開

上午七點(快車)
上午七點十五分(滬翔客車)
上午七點三十五分(滬常三四等車)
上午九點三十分(特別快車)
上午九點五十分(三四等車)
下午十二點十分(滬翔客車)
下午十二點三十分(快車)
下午三點二十五分(滬錫客車)
下午五點十五分(滬常客車)
下午七點四十五分(滬翔客車)
下午七點三十五分(滬翔客車)
夜十一點三十分(夜車)

南翔開

上午七點四十八分(快車)
上午七點四十五分(滬翔客車)
上午八點三分(滬常三四等車)
下午十二點三十一分(三四等車)
下午十二點四十一分(滬翔客車)
下午四點一分(滬常客車)
下午六點四十七分(滬常客車)
下午八點十五分(滬翔客車)
上午一點二分(夜快車)

蘇州開

上午九點一分(快車)
上午九點四十三分(滬常三四等車)
上午十一點十四分(特別快車)
下午十二點五十三分(滬常三四等車)
下午二點四十三分(快車)
下午六點二十四分(滬錫客車)
下午七點三十九分(滬常客車)
上午一點三十九分(夜快車)

無錫開

上午七點(鍚寧客車)
上午九點五十九分(快車)
上午十二點四十四分(滬常三四等車)
下午十二點二分(特別快車)
下午二點十二分(三四等車)
下午三點三十八分(快車)
下午七點三十四分(滬錫客車)
下午八點三十 分(滬常客車)
上午二點三十八分(夜快車)

常州開

上午八點十四分(鍚寧客車)
上午十點五十六分(快車)
上午十二點四十一分(滬常三四等車)
下午十二點四十九分(特別快車)
下午三點二十九分(三四等車)
下午四點二十八分(快車)
下午九點三十八分(滬常客車)
上午三點四十二分(夜快車)

丹陽開

上午九點三十分(錫寧客車)
上午十一點五十二分(快車)
下午一點三十八分(特別快車)
下午四點三十六分(三四等車)
下午五點三十八分(快車)

鎮江開

上午十點三十一分(錫寧客車)
上午十二點四十九分(快車)
下午二點二十二分(特別快車)
下午五點三十四分(三四等車)
下午六點三十三分(快車)

南京開

下午十二點三十一分(錫寧客車)
下午二點二十一分(快車)
下午三點四十三分(特別快車)
下午七點三十五分(三四等車)
下午八點〇二分(快車)
下午七點二十四分(夜快車)

浦口 下午五點五分 上午九點三分
徐州 上午一點六 下午七點四十三分
濟南 下午六點三十五分 上午六點
天津總站 上午九點三十分 下午三點二十五分
天津東站 下午六點十分 午前點十六分
北京 上午十點〇六分 下午七點十五分

津浦線開至北京滬寧線開至上海 火車時刻表

北京 上午十點十分 上午點二十分
天津東站 下午二點十分 下午二點
天津總站 一點十九分 十四分
濟南 下午十點三十分 下午十點
徐州 五點二十八分 三十一分 二點
浦口 下午三點 十分 下午四點十分

南京開

上午七點四十分(快車)
上午八點十分(三四等車)
上午十一點五分(快車)
下午三點五十分(特別快車)
下午四點十五分(寧錫客車)
夜十一點(夜快車)

鎮江開

上午九點二十分(快車)
上午十點二十五分(三四等車)
下午十二點五十四分(快車)
下午五點三十九分 特別快車
下午六點二十七分(寧錫客車)
上午五點十二分(夜快車)

丹陽開

上午九點五十七分(快車)
上午十一點二十一分(三四等車)
下午一點三十六分(快車)
下午六點〇三分(特別快車)
下午七點二十六分(寧錫客車)

常州開

上午七點十分(常滬客車)
上午十點五十九分(快車)
上午十二點四十一分(三四等車)
下午二點三十分(快車)
下午六點五十七分(特別快車)
下午八點四十六分(寧錫客車)
上午二點四十一分(夜快車)

無錫開

上午七點二十分(錫滬客車)
上午八點二十四分(常滬客車)
上午十一點五十九分(快車)
下午一點〇二分(常滬三四等車)
下午三點三十三分(快車)
下午七點四十三分(特別快車)
下午九點五十二分(寧錫快車)
上午三點五十三分(夜快車)

蘇州開

上午八點二十五分(錫滬客車)
上午九點四十一分(常滬客車)
下午十二點五十四分(快車)
下午二點〇二分(常滬三四等車)
下午四點二十五分(三四等車)
下午五點三十一分(快車)
下午八點三十二分(特別快車)
上午四點五十八分(夜快車)

南翔開

上午八點十五分(翔滬客車)
上午十一點三十三分(錫滬客車)
上午十一點三十四分(常滬客車)
下午一點(翔滬客車)
下午二點二十七分(快車)
下午四點〇三分(常滬三四等車)
下午五點四十五分(三四等車)
下午六點十八分(快車)
下午六點四十分(翔滬客車)
下午八點二十五分(翔滬客車)
上午六點二十六分(夜快車)

到上海

上午八點四十二分(翔滬客車)
上午十一點(錫滬客車)
下午十二點〇五分(常滬客車)
下午一點三十分(翔滬客車)
下午二點五十五分(快車)
下午四點三十分(常滬三四等車)
下午六點二十分(三四等車)
下午六點四十五分(快車)
下午七點十三分(翔滬客車)
下午九點〇五分(翔滬客車)
下午十點(特別快車)
上午六點五十分(夜快車)

冬季贈品

南洋兄弟烟草公司

啓者敝公司所出各種五彩美術畫片均出名家手筆以故畫法精良彩色鮮艷茲為酬答諸君提倡國貨之盛意起見特訂優待辦法如左

(一)凡購金馬牌香烟六罐或大聯珠香烟十罐者奉贈淩波延竹中堂畫一幅

(二)凡購大長城香烟十罐者奉贈法寶祥光中堂畫一幅

(三)凡購大長城香烟五罐者奉贈四景屏條一幅購二十罐者奉贈四景屏條全套(即四幅)(此項屏條係為精美存畫無多幸勿延誤)(屏條贈完之後有購大長城香烟五罐者改贈宮衣开影畫片一幅)

此次贈品辦法夏曆正月底截止過期無效

新學會社圖書目錄之一

說明　各種符號表明折扣凡㊉△者俱實價△者俱九折●△者俱七折㊂者六折①者對折符號之外匡用△者書外版其餘俱本版

實業之部

普通農業用書

●精裝農業全書　賴昌譯　一冊五元三角
●墾荒全書　黃毅著　一冊二元
●中國農業史　吳[illegible]編　一冊二角
●四庫提要農學輯存　一冊三角
●栽培叢書　黃毅譯　二冊九角五分
●栽培要說　石澄清　朱樹農譯　一冊一元二角
●畜產叢書　黃毅譯　一冊六角
●養蜂大意　張品南譯　一冊二角五分
●養蜂新書　沈化夔譯　一冊二角五分
●養蜂全書　鄭蕃　江肇合編　一冊五角
●實驗養蜂歷　張品南編　一冊五角
●養豚全書　胡朝陽編　一冊一元二角
●養牛全書　孫鉞譯　一冊一元二角
●養羊全書　孫鉞譯　一冊一元八角
●養雞全書　胡朝陽編　一冊一元
●養雞新法　余秦杜譯　一冊四角
●養雞要訣　鄭鱗生　胡尹民譯　一冊六角
●養雞圖說　徐松石譯　一冊四角
●養魚全書　楊占春譯　一冊一元
●農家百事問答　范揚譯　一冊七角
●農家副業　范揚譯　一冊四角五分
●農家曆　浙江農業協進社編　一冊二角
●農家輯要全編　江蘇農報輯　以下卽分編　一冊一元
●種棉法　附紡布法　一冊二角五分
　種苧法　種菸法　種蔗法　附製糖法　一冊二角五分
　種樟法　附製腦法
●種漆法　種油桐法　附種植法　一冊一角四分
　種楮法　種三椏法　種雁皮法　附造紙法　一冊三角
●種茶法　附製茶法
●種竹法　種藍法　附製靛法　一冊二角二分
●農業大利六種　王汝通編（附）人參　橡皮樹　茯苓　麝香花　薄荷　蛇麻草　一冊二角
●包豐（卽麵包原料）王成編　一冊一角

職業學校用書

●農學大意上　胡朝陽譯　一冊二角五分
●農學大意中　同上　一冊二角五分
●農學大意下　同上　一冊三角
●農業教科書　沈化夔譯　二冊一元八角
●農業科教授法　孫鉞編　一冊六角五分
●農學實驗法講義　蔣祖壎編　一冊一元九角
●農學新書　莊景仲著　一冊一角五分
●果樹栽培篇　葉與仁譯　一冊二角五分
●蔬菜栽培篇　葉與仁譯　一冊二角五分
●土壤學教科書　賴昌譯　一冊二角五分
●肥料學教科書　胡朝陽譯　一冊三角
●栽培通論教科書　葉與仁譯　一冊二角五分
●普通作物教科書　方從矩譯　一冊三角
●特用作物教科書　賴昌譯　一冊三角
●園藝教科書　黃毅譯　一冊二角五分
●養畜教科書　葉與仁譯　一冊二角五分
●造林學教科書　孫鉞譯　一冊三角

高級中學農科用書

●農產製造教科書　黃毅譯　一冊二角五分
●作物病虫害教科書　胡朝陽譯　一冊三角
●農業經濟及法規教科書　孫鉞譯　一冊三角
●農藝化學教科書　胡朝陽譯　一冊四角
●農業氣象教科書　葉與仁譯　二冊二角五分
●化學教科書無機篇　沈化夔譯　一冊六角五分
●化學教科書有機篇　李乃昌譯　一冊八角五分
●礦物學教科書　楊占春譯稿　孫雲台改訂　一冊四角五分
●動物學教科書　沈化夔譯　一冊六角
●土壤教科書　周才譯　一冊五角
●肥料教科書　沈化夔譯　一冊五角
●堆肥新編　鄧宗岱編　一冊三角五分
●作物汎論教科書　沈化夔譯　一冊六角
●作物各論教科書上　沈化夔譯　一冊五角
●作物各論教科書下　沈化夔譯　一冊三角
●果樹教科書　賴昌譯　一冊五角
●蔬菜教科書　賴昌譯　一冊五角
●畜產學教科書汎論　賴昌譯　一冊六角
●畜產學教科書各論　賴昌譯　一冊七角
●農用昆虫學教科書　胡朝陽譯　一冊七角
●農作物病學教科書　周世業　楊占春　一冊四角五分
●農業法規教科書　沈化夔譯　一冊六角
●農業經濟教科書　沈化夔譯　一冊六角
●農業簿記教科書　孫壽恩譯　一冊三角
●農業土木教科書　沈化夔譯　一冊五角
●農具教科書　沈化夔譯　一冊四角
●獸醫學教科書　賴昌譯　一冊六角
●土壤學　黃毅譯　一冊三角
●肥料學　黃毅譯　一冊三角五分
●氣象學　余宗彥譯　一冊五角
●新出氣象學新編　包容譯　一冊五角五分
●農藝化學　杜昌譯　一冊五角
●稻害虫書　李積新編　一冊三角
●害虫驅除全書　胡朝陽譯　一冊一元二角
●新出實用重要殺菌驅虫劑　陳騊編　一冊二角
●殺菌大王（一酸硫銅石灰液之研究）　一冊二角
●寄生虫學　沈化夔譯　一冊五角
●農業經濟學　黃毅譯　一冊四角
●植物生理學　吳球譯　一冊四角
●植物病理學及防治法　顏綸澤編　一冊五角
●作物生理學　吳球譯　一冊四角
●作物病理學　胡朝陽譯　一冊五角
●藥用作物學　方瑩章譯　一冊三角
●農產製造學　黃毅譯　一冊八角
●果樹園藝學前編　張廣船編輯　江起鯤訂正　一冊八角
●果樹園藝學後編　潘継文編輯　吳球訂正　一冊八角
●林學大意汇録　第二農校編　二冊三角五分
●林學通論　沈化夔譯　一元六角五分　精裝一冊
●實用森林學　孫鉞譯　一冊二角
●新出森林數學（一名測樹學）（及林價算法）　余承銘譯　一冊八角
●新出森林管理學　李英賢編　一冊八角
●新出森林保護學　同上　一冊五角五分
●新出林政學　同上　一冊八角
●新出林產製造學　馬元愷編　一冊一元一角
●造林學本論　沈化夔譯　一冊八角
●畜產學各論　胡朝陽譯　一冊八角
●家畜飼養論　胡朝陽　吳球譯　一冊八角
●家畜病治法　陳滋譯　一冊五角
●貯藏食物製造法　嵇國城譯　一冊四角
●果實貯藏法　楊占春譯　一冊五角
●草本栽培新法　黃毅譯　一冊八角
●蔬菜栽培新法　吳球譯　一冊三角
●新出實用植物圖說　孫雲台譯輯　江起鯤訂正　一冊三角
　　　　　　　　　　　　　　　　一冊二元

蠶業用書

●[illegible]養蠶法　姚志強編　一冊二角五分
●[illegible]養蠶法　姚志強輯　一冊七角
●實驗蠶桑備要法　陳淳輯　一冊四角五分
●精裝蠶桑叢書　本社編輯　一冊六元
●養蠶教科書　鄭辟疆譯　一冊七角
●栽桑新論　黃毅輯　一冊六角
●養蠶新論　黃毅輯　一冊五角
●中國養蠶學　郭葆琳編　一冊七角
●通俗蠶桑學　陳寶業編　一冊一元二角
●栽桑養蠶新法　王宗模著　一冊三角
①蠶桑職業教科書　林在南編　三冊三角二分
●桑樹栽培法　陳寶業編　一冊一元
●實驗柞蠶論　袁沅輯　一冊三角
●蠶種解剖論　余宗彥譯輯　陳寶業改訂　一冊六角
●附蠶紡絲論　林在南輯　一冊一角五分
●桑樹虫害論　余宗彥輯　一冊三角
●蠶體生理論　黃毅輯　一冊五角
●蠶體病理論　黃湄西　賴昌合編　陳寶業改訂　一冊六角
●蠶病預防論　姚志強　賴昌合輯　一冊五角
●蠶病消毒法　黃湄西譯　一冊五角
●製絲新論　賴昌譯　一冊二角五分
●烘繭法　陳淳輯　一冊三角
●製種法　陳淳輯　一冊三角五分
●一蛾飼育法　袁沅譯　一冊二角
●夏秋蠶飼育法　賴昌譯　一冊一元
●製絲蠶業論　林在南輯　一冊一元

工業用書

●重訂化學工藝寶鑑全編　周仲琪譯　一冊一元五角
　第一編金屬類　一冊四角五分
　第二編玻璃及瓷石類　一冊二角五分
　第三編火藥及顏料類　一冊三角五分
　第四編漆染類　一冊一角八分
　第五編食品類　一冊一角五分
　第六編日用類　一冊四角四分
　第七編用器及藥物表類　一冊二角
△一日之化學原經　亨頤編　一冊六角
●機織初步改良合編　鄭挺亞編　一冊五角
△理論實用紡織學前編　朱升芹輯　一冊一元
①德國顏料製造法　王成編　一冊五角

商業用書

●茶叢論　胡大望譯　一冊三角五分
●糖業論　胡大望譯　一冊五角
●咖啡業論　胡大望譯　一冊五角
●棉業論　余秦杜譯　一冊五角
●絲業論　余秦杜譯　一冊五角
●樹膠業論　余秦杜譯　一冊五角
●菸業論　胡大望譯　一冊五角
●油業論　余秦杜譯　一冊五角
●羊毛業論　胡大望譯　一冊五角
●煤業新論　沈化夔編　一冊四角
①實驗經商術（附商店規則）　一冊二角

附購書章程

一 採購圖書者務將名目及書價寄費先行滙寄再行卽日配發
一 圖書折扣另標符號概詳於本目錄之說明內惟預約特約批售書洋者不在此例
一 寄滙款項或由郵局或由信局均可隨便惟局費由購書人自理
一 郵票代價以九五折計算惟寄出時概須保險以免遺失
一 郵票以八分及八分以內者為限一角以上及外國郵票恕不收用
一 上海兌價扣算本國及各國鈔幣以通用者為準其或須折兌者以
一 學校及實業團體以現款購書者憑有確實圖記每購書洋一元另給優待贈券一角多則遞加
一 購書時照兌惟兌書以本版為限
一 圖書寄出概不退換
一 寄奉各件如遇郵局遺失本社查有郵局收據者概不負責

總發行所　上海棋盤街交通路　電話中央二二二四

分發行所　濟南后宰門支店　寧波日新街支店　奉天科學儀器館　廣東共和編譯局　北京郵生記　四川點石書局　山西晉新書社　南京共和書局　各大書坊

背痛

腎弱致病不一背痛乃其初步也延久較重之症起者如膀胱叢炎沙淋石淋風濕水腫臂筋痛腦系痛大脚風小便渣滓等皆是

此丸夙著效驗信服衆多藥性和平凡男婦

兜安氏秘製保腎丸

有腎虧症者此為無上佳品也患者盍試之

本埠新聞

張紹曾裁兵之商榷

昨日孫中山接張紹曾來電、關於裁兵問題、有所商榷、原電云、上海環龍路孫中山先生鑒、宥電奉悉、讜論名言、至深欽佩、尊指對於和平統一、允以助力、期於實現、尤洽所懷、慨自法統中斷、國政失綱、歷議裁兵、自蕃紛擾、政見雖偶歧異、愛國具有同心、但能提攜匡襄、似可不區派別、邦家多故、欲紓危難、端在籌謀、受事之初、卽已電陳此旨、希望各方推誠協商、平流共進、至裁兵節用、期在必行、化兵爲工、允爲善舉、唯茲事體大、似須召集全國軍事會議、協商一切、俾軍事之收束與整飭、均得有正當之解決、所裁兵數、不必僅限於一半也、再邀集法團監督、借重友邦、佐理一節、似宜由會議決定、免滋誤解、尊論所及、足警國人、紹曾不敏、自矢砥礪、坐言起行、力求實踐、仍盼奮發鴻願、宏濟日艱、國家前途、實利賴之、掬誠奉答、諸鑒悃忱、張紹曾世、

力爭旅大之繼起

▲留日吉林學生來函 ▲喚醒國人速起自決

茲値旅順大連二十五年租滿之期、而日人根據五年二十一條之脅迫條件、決計不肯輕易交還、我國衆議員、雖已通過廢除二十一條、日人定必反對、現留日吉林學生、特致書上海各報、轉告全國父老、一致進行、以爲後盾、錄其原文如下、『上海各報館、轉全國父老均鑒、竊自前清末季、國勢陵夷、大好山河、爲人割取、旅順大連者、實中國北部之門戶、我關東三省之咽喉也、乃止一據於俄、再奪於日、名爲有期之租借、實同永久之領土、失此要地、已無可忍、況乎狼子野心、得隴望蜀、據鐵路掠富源、以行經濟之吸收、施民政、駐軍隊、則爲侵略之根據、遍地設領事警察、則我神明之華冑、受其制裁矣、浪人淫賣、則我社會之秩序擾亂矣、工礦則被其壟斷、森林則任彼採伐、甚至供凶器、養胡匪、以危我財產身家、販鴉片、賣嗎啡、以毒我身體性命、乃更設醫院、以施懷柔之手段、建立學校、而行同化之陰謀、摧殘蹂躪、無所不用其極、險辣狡譎、其惡豈能盡數、嗚呼、我三省父老兄弟、試思膏血之日涸、誰實吸之、生活之日窮、誰實迫之、種族之日危誰實致之、國權之日喪、誰實奪之、似此得寸進尺、愈迫愈急、是而可忍孰不可忍、考日本之租借旅大、不過繼承中俄租借條約而已、原約租借期限二十五年、至民國十二年三月期滿、卽應交還中國、毫無疑義也、而彼以訂立二十一條爲口實、謂近期九十九年爲有效、而置我國民之反對、國會之否決於不顧、(最近於十二月二十三日(十一年)日本內田外相在貴族院答江木議員之質問、江木問曰、山東懸案、已無事解決、現關二十一條之廢棄問題、已爲支那議會所決議、或以爲滿租借期滿爲口實、而要求返還、對此作何想、內田答曰、帝國政府對於二十一條問題態度、既已決定、不但露支原約規定有所更改、而且大正四年之條約、(卽二十一條)已規定延期矣、萬無容受支那要求追還之理、此事久已爲既決之問題、不足再論云云、)夫條約必經國會通過、載在我國約法、豈能任彼破壞、旅大既已租借期滿、當由我國收回、豈能任彼延期、而彼勢力旣[illegible]、不肯退行放棄、野心未死、方欲有所企圖、朝野輿論、毫無[illegible]之心、政黨軍閥、且爲久假之計、然[illegible]賴我政府與彼交涉、未必濟事、非由我國民奮起自決、難望成功、今不使彼二十一條根本撤廢、則不獨旅大一隅、再無完璧歸趙之期、關東三省、亦陷永劫不復之域矣、同人等負笈異地、常懷父母之邦、睹目前事、有國滅亡之痛、實不忍坐視華人淪做奴隸、東神州爲町村也、謹泣告父老兄弟、急起自決、速行團結、督促政府之後盾、同心協力、誓死抗爭、使彼知我民氣之難侮、示列強以我民意之所在、撤彼二十一條、使成無效之廢紙、還我大連旅順、仍爲華夏之金湯、則三省幸甚、中華民國幸甚、中華民國 吉林留日學生同鄉會同叩』

蘇州河問題之近訊

▲貨船已能在老閘橋起運…糧食公所明日開會討論…水警隊呈復辦理情形

蘇州河交通阻塞、爲時頗久、日來因潮汛漸大、故由水警盜督各船、設法將船隻、先後疏通、魚業開出、自昨日起、該河已恢復原狀、其前阻泊於徐家滙之米菜麵粉船、亦於昨日一律開至老閘橋一帶、起貨上岸、又各內地小輪、前因水淺、開至弄橋內、又聞本埠各米商鑒於蘇州河每屆冬汎水涸、輒交通阻塞、轉運不便、米價往往因此抬高、前曾致函水利工程局、請其從速開浚、以利交通、並擬於明日(星期六)在糧食公所召集全體同業、討論浚河辦法云、

又駐滬水警第三隊隊長王嘉良、昨將辦理蘇州河航路交通情形、呈復第一區長文云、案於本年一月二十八日、奉鈞區轉奉廳令、以據上海總商會函、據慶記等輪船局條陳整理蘇州河交通情形、內附疏通三策、業經該會認爲切實可行、飭卽就近接洽、妥籌辦理詳細具復等因、奉此、隊長遵卽轉飭特派游巡蘇州河北新涇一帶之第二分隊長龔國樑、就近查明稟辦去後、今於三十一日、據龔分隊長復稱、蘇州河現在管轄、計分三段、自外白渡橋至新閘橋一段、屬江海關水巡捕房、其自新閘橋至曹家渡一段、屬淞滬警察廳本隊、其自曹家渡以西至莊家涇一段、水巡隊、此段自前次疏通船舶擁擠、回復航路交通後、分隊長仍率原船常川巡察、尚無梗塞情形、亦未稍形疏懈、惟其中自野鷄墩至莊家涇一帶、水淺船多、每日往來、不下千船、曾經分隊長隨時照章嚴行干涉、而水中沉滯笨重之船、實不能如陸上指揮如意之易、故亦有時窘於應付、公私相對、無可奈何、非盡關於取締失宜、如總商會之遙度而言者也、至疏通之三策、其第一策云、碼頭停船一節、分隊長查此項碼頭、多在白渡橋與曹家渡之間、而曹家渡以西則此項碼頭稀少、在船停泊無多、目下碼頭定章、船戶尙能信守、嗣後倘有困難本隊當然救濟其第二策云、扣留罰辦一節、分隊長查蘇州河內各船、均經江海關水巡捕房給照在先、雖該水巡捕房同爲我國服務、無交涉可言、而單行扣留、於其給照有無妨礙、事先亦應諮詢、以免將來枝節橫生、轉失國家之體面、又罰款無論屬何性質、而事關科罰、人民法律、必要依據、始足以昭鄭重、而防流弊、以上兩事、應請轉呈廳長核明酌辦、其第三策云、木排與雙帮貨船一節、分隊長查本段內、常有日本鋸木廠之木排經過停留、惟通商口岸[illegible]河道、木牌[illegible]於貨物、以不能汲空禁止、又雙帮船貨通行已久、一旦屏除境外、亦非體恤商艱、以上二事、應俟臨時察核辦理、總期舍節、與鈞意相表裏、本隊自當盡力負責、以上理由、業於三十一日與總商會副長方君椒伯、暨各輪局職員開誠接洽、均能體會、鮮來前因、理合詳細具文呈復、情前來、隊長查該分隊長所陳各節、尚屬切實、而三方並顧無妨一語、尤爲得體、除指令先行試辦外、理合據情轉呈鑒核、俯賜轉呈、是否有當、仍請指令祇遵云云、

死灰復燃之獎劵

▲上海官廳竟置若不聞耶

各種變相彩票之獎劵、自去年農商部令禁止後、本埠自十月一日起、已一律輟業、自慈善救濟會發行游民工廠還本有獎債劵以來、相繼而起之變相獎劵、又有四種、(一)農商部註冊山東平民工廠興業債劵、(二)財政部註冊北京裕華銀行特別獎勵儲蓄劵、(三)大東銀行儲蓄劵、(四)北京中華銀行儲蓄劵等、卽將出現者、尙有二種、民國路一帶、前曾閉歇之彩票店、近又陸續開張、茲調查店名如下、財源來·美利·協利元·廣萬元·大得利·振華公司·廣滙元·中華公司·葉宏茂·萬利發·大吉羊·時利和·廣萬源·有利源·善利元·大利元·大發祥·飛來福·廣滙源·善得福·壽中·美最時·廣惠和·大利·萬寶源·大利源等、此外城內南市閘北火車站附近等彩票店、及代售之家、尙不在內云、

贛民反對設道巡閱

旅滬贛民自治促進會、因報載贛蔡(成勳)皖馬、(聯甲)有電請政府任蘇齊爲蘇皖贛巡閱、特於日前發出通電云、各報館鑒、報載蔡成勳馬聯甲、元日致政府一電、請任齊燮元爲蘇皖贛巡閱使、讀之竊歎萬惡軍閥、植黨弄權、傀儡政府、藉固地盤、其狼狽爲奸之術、愈出愈奇、皖人驅馬、贛人驅蔡、正在風起雲湧之時、蔡馬恐無以自存、遂欲廣樹聲援、借此結歡於齊氏、冀其代爲壓制皖贛兩省民氣、命意所在、盡人而知、業經蘇皖兩省通電反對、吾贛人聞之、更深憤慨、夫民國之有巡閱使、原創自袁世凱想做皇帝、藉以牢籠當時武人中之強有力者、錫以崇銜、坐令彙拆自雄、釀成今日強藩割據局面、顧名思義、巡閱之職安在、此項官制久爲世所詬病、萬無存在之餘地、至蘇皖贛巡閱使一缺、政府上年雖擬設置、因三省反對劇烈、前則李純不敢奉命、後則王士珍未肯就職、方期無形消滅、豈料値此全國主張廢督裁兵之際、蔡馬竟公然發出此電、拂逆潮流、違反民意、荒謬絕倫、殊堪痛恨、是否齊燮元授意、雖不得而知、然觀齊氏阻止政府查辦馬聯甲、及雷屬蔡成勛拒絕謝遠涵二事、則直與蔡馬同一鼻孔出氣、未取得巡閱使之資格、旣敢如此出位干政、若果攫得巡閱使之頭銜、則不知若何黨惡助虐、贛人爲彼方避禍害、爲國家息糾紛計、對此誓不承認、除電請政府明令將蘇皖贛巡閱使取銷外、伏乞各報一致主張、以戢野心、而遏亂萌、急不擇言、統希公察、旅滬贛民自治促進會叩陷、

粵局最近之電訊

▲滇桂兩軍將分離　據本埠私人方面、得廣州電訊、廣州局面、又將發生變化、緣滇軍將領聞沈鴻英有與北方暗通消息、以取廣東督軍之意、以其有背兩軍東下時合作之本旨、殊爲憤慨、故滇軍與沈軍、將漸趨于決裂之一途、日來變化之甚劇正急、又某君得汕頭來函、謂鄧景棠黃鳳綸楊秉當主部軍隊、繳械以後、潮梅軍隊已無問題、洪兆麟特於廿六日發出安民佈告、其文云、爲布告事照得本日粵和兵艦布告、限期收繳鍾黃楊三部軍械、茲各該部已一致遵照、與我海陸軍表示服從孫大總統、並協同保護地方治安、潮海軍事、已無問題、合行布告商民人等一體知悉、務各安居樂業、毋得驚擾、致妨碍安寧秩序、是爲至要、此佈、處長洪兆麟

▲旅滬粵人責洪電　旅滬廣東自治會、昨又發出通電云、福州許總司令、廣東李福林軍長、汕頭李烈鈞總司令、江門第一師長梁鴻楷、暨西南護法諸將領鑒、此次討陳之役、賴各義師聲援、逆賊敗亡、沈鴻英假樹討賊義旗、暗通北敵、瞞各義軍協助、貪天之功、以爲己力、廣州甫下、多收兵額、遍扼要塞、希圖禍粵、前吾人日處於積威之下、已茹苦含辛、今陳逆巳去、何物沈鴻英、重蹈陳逆覆轍、進狼拒虎、以暴易暴、一邱之貉、護法起、亂法終、猖狂矣、嗚呼、堂堂白晝、陰霾妄行、和平處望、統一無期、幸賴我護法將士、正義不滅、留一線之光明、與違法戰、務希早日興師、同聲致討、同人不敏、馬首是瞻、旅滬廣東自治會、陳廣海湯抱眞李希賢黃宗漢、黃敬棠凌翼之潘柏興等叩世、

民政兩黨始終協定粵局

▲兩黨要人申明宗旨無變更

此次廣州事變、全係沈鴻英與魏邦平個人之關係、並非政學系於其原來宗旨、有所更變、昨孫中山接政學系民黨要人來電、一致主張通力合作、其電云、孫中山先生鑒、廣州事變、純係主客之爭、正宜愈加團結、庶能奠定粵局、務乞與西林仍本提攜初志、共謀適當辦法、並祈轉達兩方將領及各同人、互相諒解、通力合作、免爲敵人所乘、是爲至要、谷鍾秀·張耀曾·文羣·金兆棪·孫光庭·王源瀚·王有蘭·李思陽·李安陸·楊擇·朱溥恩·李爲綸·張魯泉·陳祖基·梁昌誥·蕭輝錦·李肇甫·楊永泰·李燮陽·黃懋昌·張善與·凌毅·焦易堂·王恒·彭養光·韋杭時·高家騶·田桐叩陷、

齊韓請撤查辦傅案

前交通總長高恩洪、無故查辦傅宗耀一案、曾引起各界公憤、茲高氏既逃、蘇當局齊燮元韓國鈞、因此事特於宥日密電府院云、請將上海中國銀行監理官招商局董事傅宗耀查辦案、及拘拿法庭訊辦案、一併用明令撤銷、以彰公道云云、

周董到滬後之昨聞

周自齊抵滬後、字林西報記者曾往訪問、周對該記者言、彼首躍服務政界三十年、然此次回國、已無意再投身政治漩渦之中、此後將從實業方面爲國致力、該報記者叩以對於政治之意見、周謂中國今日最大之需要、在得訓練一行政人員之學校、造就處理國事之人才、舊式官僚、今己不合時宜、决難應付國內之新事務、又謂總統問題、並非今日切要之問題、總統人選、與國家具有極大利害、必求得人操切無益、內爭一事、仍猶未已、各派既未能和協、政府尙難望行使盡其職務云、董康與周自齊前同行赴歐、此次回國、亦係同乘甲克遜號、惟董攜眷、故守秘密、登岸後周住外灘滙中旅館、而董則移居親戚處、聞周定於今日乘通車赴京云、

青島強設日警之報告

本埠各團體、昨接留日學生救國團幹事姚作賓(現在靑島查交涉梨局)來電、陳述靑島日人強設日警情形云、敬啓者、日本在靑島、設立警察派出所、傷害我國主權、擾亂世界和平、將來愛憎、何堪設想、膠澳當局、於日本設警後卽三電中央、而中央竟寂然無聞、其後各大報紙登載、我父老昆弟又一致督責、中央政府乃有抗議、向日使提出所謂談判、現卽使開始談判、而最後勝利、則視我國民氣之如何、求民氣之激昂、則專賴報紙之提倡、與各團體之運動、政府不負責對外、則責任政府、命政府已負責對外、而國民不爲政府後之後盾、責在國民、當此一髮千鈞之際、務必萬衆一心、擁護我國主權、確保世界和平、時機迫切、務望速起、姚作賓謹啓、

岑西林致張紹曾電

▲詰問推薦林俊廷說之由來

岑西林日前接張紹曾電告任命林俊廷督理桂省軍務、西林以其中有任其推薦之語、昨特覆電詰問云、北京張總理鑒、卅電敬悉、承示任命林俊廷督理廣西軍務善後事宜、並稱前經煊與陸幹卿之推薦等語、查廣西前由省議會及自治各軍、公推林君俊廷任廣西總司令、軍民分權、施行自治、以待大局解决、煊爲贊助林君、維持桂省秩序起見、經通電贊同、從未電公請加任命、事前公亦未來相商、尊電所稱、何自而來、至統一大計、省開誠布公、與各方協商、若枝節而爲、反滋紛擾、恐更難達我公促進統一之願、煊衰年厭亂、翹望昇平、苟裨國家、自當樂助、惟於此次任命桂省官吏之時機方法、不敢贊詞、因尊電有推薦之說、聊貢讜言、諸希亮察爲叩、岑春煊、

國民自決會預備會紀

中華民國國民自決會、於昨日午後三時假西門勤業女子師範開預備會、到者六十餘人、公推杭辛齋主席、首由張秋白報告、謂本會發起後、各團體覆函贊成者甚多、各學校加入者尤夥、今日因寒假考試、均不能與會、至此會發起之主旨、在前清時、國人見國勢凌弱、均憂於派分之禍、今則情勢更不如前、其實之說大盛、而國民精神、實際上亦殊無奮發之氣、故特發起是會、求國民在此機會能自決其命運、我等更當領悟以前政府官僚之所以敢濫借外債、橫行無忌者、良由人民放棄責任所致、故今後必須使用此項權力、以圖自救、本會成立後、最先要產出一清理外債委員會、審查以前所借外債、如未經合法國會通過者、概不承認、惟此僅爲自決之一種方法、至本會主要目的、則爲民族自決、使世界上各民族得妥協之共存云云、次討論章程草案、張春木等均提議修改、卽由衆公推張秋白孫鏡亞·高振霄·張春木·吳木蘭·何世楨·李市蓮·姚脩五·韓友少華、等九人爲審查委員、次張秋白報告、先由大會推定假定職員、以便正式大會時通過、因有人反對、故未推舉、未復决定在下星期內開二次預備會、至正式大會、須陰曆明年舉行云、茲將該會之宣言草案、照錄如下、「我中華民族聚四萬萬衆、立國於東亞大陸、擁有四百萬方里廣袤之土地、五千年光榮綿遠之歷史、典章文物、光被四表、聖賢代出、創造殊多、稱之爲萬國文明之元祖、世界人類之先覺、洵無愧色、蓋考吾民族所創造之文明、其中本含有無限之偉大的精神、包涵無外、深厚莫測、實非偏重物質文明、而不知人類生命共同之關係者、旦夕所能窺其蘊奧、但吾民族決不以此自私、且常以之普及於全體人類、以實現吾先哲世界大同之理想於此地球之上、我民族旣有如此創造之能力、是以民族國家之光榮亦能歷代相承而罔替、惜以淸政之不綱、致召外侮之頻來、洎夫一九一一年國家改革之後、付託非人、十年蹉跎、尤足使國運之日促、吾人方思有以糾正而補救之、詎匝月以還、突有所謂監督財政國際共管之惡耗傳來、豈素日對我虎視眈眈者、近果眞欲覆我國我族乎、吾人竊以此說果確、不但應引以爲國家之奇恥大辱、實評蔑我全民族之人格至於不可究詰、此而可忍、孰不可忍、我大中華民國之國民、果如是之易欺乎、我不自覆、而孰敢覆之、我不自夷、而孰能夷之、我中華民族國家之運命、當由我中華民族自決之、無勞他人之越俎、橫逆之來、當廿忍受、我國民茲爲維持吾民族神聖獨立之人格、及擁護國家之尊嚴起見、特鄭重宣言於世界各國國民之前曰、吾人前者屢以國中軍閥官僚、毀法亂國、濫借外債、及各國資本家忘以金錢勢力、資助武人、滋長內亂、迭致警告、並頻頻宣言否認、除經我合法國會依法通過各項國債外、餘若私人借欵、我國民概不擔負償還責任、而各國資本家猶然無聞、仍妄以金錢勢力、資助我國武人、滋長中國內亂如故也、我國民旣直接受國內軍閥之蹂躪、間接受外國資本之殘傷、已駘岌岌不可終日、今各國資本家反欲藉監督財政爲名、妄思以我五千年來世界文明導源之中國、變爲列強之殖民地、儕我神聖苗裔於犬馬、我中國國民豈甘承此、我國民感受國中先聖賢哲之敎訓、和平而好禮、講信以崇德、我不欲人之加諸我者、吾亦欲無加諸人、今人不欲人之加諸己者、而獨欲以之加諸我、是豈世界公理之所能容、又豈文明民族國家所應爾也、我中華民國立國之精神一曰自由、二曰平等、三曰博愛、故吾人能內以葆吾民族之自由、如神聖之不侵犯、五千年如一日、外以求國際間之平等、及汎愛世界人類如家人兄弟而無間、此種精神之發揮、考諸國民之道德品性、見諸已往之事實、固未嘗限於國界種別而有所差異也、推己以及人、仁民而愛物、仁之至也、當殺身以成仁、不貪利而忘義、義之至也、一介不苟與、一介不苟取、廉之至也、春秋大九世仇、可殺而不可辱、知恥之至也、今有人焉、祇知以經濟侵略人國爲能事、不知正義人道爲何物、是不仁也、巧奪豪取、貪得無厭、是不廉也、當殺身以殉財、不尙義而圖私利、是不義、不知仁、不知義、不知廉、不知恥、是貪殘也、己所不欲者、獨施之於人、是不仁也、無道之妄人也、一國之中、而能容此不仁不義無廉無恥之妄人、橫行一世、縱其欺人、是此全國國民之羞也、各國國民諸君聞吾人之言、其亦有所勤於中耶、抑否耶、今與各國國民諸君約、吾人當努力修明我內政、並與諸君講信修睦、以圖世界各民族在地球上各自應享之合法的權利之安全、諸君亦應當助吾人伸張公理、努力以責勸各本國資本家之棄惡向善、勿徒以滅人國夷人族以爲樂以保人類之共存、而收世界各民族互助之效益、是不獨我中國國民所厚望於諸君者而亦諸君對於促進世界人類和平幸福工作上應有之責任也、茲再以最後之一言、奉告主持其國中國運動者及各國國民諸君曰、我中國國民非僅能死守舊時之文明、而無創造新文明之能力者也、吾人今後在精神上物質上、對於世界人類社會中、當仍有不少合理的有利益之供獻、蓋我國民當絕對遵守我先哲『不欺人以自欺、亦不受人欺』、惟努力自助以助人、亦不受人憐之古訓、以自立於世界、尤當內以本我中華民國立國之精神、建設民族最高道德、爲全體人類之模範、外以調和東西各國之文明、促世界之和平、請萬國於大同方足以完成吾人之使命、此吾人所當自勉、而亦甚望各國執政者、幸勿以目前區區債務之關係、忽視我中華民族在今後世界文化上所立之地位、吾人對現在我國所負之戔戔外債、僅人出數金、便足以立時償淸、此固不足以爲監督我財政、共管我國家之藉口也、我人生命之符、當由我人自握之、設有蔑視此宣言者、有我中華民國四萬萬民衆之鐵血在、謹掬誠悃、昭告萬邦』、

安格聯對內債基金說帖

(續昨日)

按目前金有價格情形、並預計民國十一年新修進口稅則施行後關稅加至切實値百抽五、所有海關收入之款、謹可將上列各項借款等、本年應償之額、全部償還、爲止、是整理案內各項公債、不但不能全份維持、並無餘款項、償還九六公債之一部分、查此項預計、係按下開各情形爲計算之根據、竊孜自民國十一年一月一日起、至十二月卅一日止、共由關稅項下提撥洋銀之槪數有二千一百餘萬元、作爲償還整理案內各項公債基金、(請閱所附之一覽表)惟此項二千一百餘萬元之欵係由民國十、十一年關餘項下所撥、其十一年關餘、計爲一千四百餘萬元、外有二百七十萬元係由民國十一年底結存項下轉入新帳、備作民國十二年一月一日起至三月卅一日止、整理案內各項公債還本付息之用、蓋在民國十二年一月一日起至三月三十一日止、期內不能爲償還整理案內各項公債提撥關稅、其故係因碍及用關撥稅保各外債及庚子賠欵等之優先權、此所以必須由去年結存項下須先提撥也、

查民國十二年整理案內各項公債應行還本付息之全數計爲洋銀二千四百廿八萬四千五百卅一元、設如應由關餘項下協撥之款、仍不能按期交付、(査應由關餘項下協撥之款、自民國十一年八月起幷未交付分文)則所有整理案內各項公債、應由下列欵項設法籌還、(一)民國十一年底結存之欵計洋銀二百七十萬元、(二)民國十二年係關餘項下提撥洋銀二千一百五十八萬四千五百三十一元、兩項共洋銀二千四百二十八萬四千五百三十一元、竊查按照優先權成立之次序、所有應由關稅項下儘先償付之金債務、依民國十一年金銀價格用銀購買金磅計、共用去洋銀五千五百三十一萬八千四百三十四元、其民國十一年金銀折中價極爲每規平銀一兩合英金三先令四辨士四分之一、惟目前金漲銀落、每規平銀一兩、祇可購英金三先令、按此價格計之、所有民國十二年份應還之各項金債務、再加法比意等國之庚子賠欵、由跌價紙幣改爲按照現金幣償還、及善後借欵還本應用之欵、(各銀價不再跌落)則本年需用銀六千六百五十五萬四千六百二十一元、方可應付、由此可見民國十二年份之關餘、依照民國十一份之稅收預算、應減少洋銀一千一百二十三萬六千一百八十七元、此數卽由以上兩年用規銀購買金磅比差之數而來、而海關尙須於前開比差數目之外、加撥經費三百二十八萬八千元、備作重修滬關關房之用、兩項共計卽爲洋銀一千四百五十二萬四千一百八十七元矣、民國十一年份之關餘、統共有洋銀二千一百八十八萬三千餘元、而民國十二年份之關餘、則如不將實行十一年新修進口稅則後增出之稅欵併計在內、不過僅有洋銀七百三十五萬八千八百十三元之希望而已、況查民國十一年新修進口稅則、係於十二年一月十七日施行、所有由外洋進口之貨、其在施行新則以前起運來華者、仍應照舊則征稅、可見新修進口稅則在民國十二年期內、不過祇收實施九個月之效力、因此據總稅務司所預計、民國十二年可以加出之稅欵、係爲洋銀一千萬元、以之加入前述預計民國十二年份關餘洋銀七百三十五萬八千八百十三元數內、共爲洋銀一千七三百三百十五萬八千八百十三元、實爲民國十二年預計關餘之全數也、總稅務司前文解明、如欲將整理案內各項公債、本年應還之額、全部維持、須由民國十二年關餘項下、提出洋銀二千一百五十八萬四千五百三十一元、可見如將本年關餘全部連施行十一年新修進口稅則後加出稅欵在內、撥作償還整理案內各項公債之用、則無餘欵償付九六公債一部之本息也、

茲將民國十二年份擬提內債基金數目列下

(計開)預計收入項下上年底結存之欵洋銀二百七十萬元民國十二年份預計關餘全數洋銀一千七百三十五萬八千八百十三元共洋銀二千零零五萬八千八百十三元應行支出項下整理案內各項公債應付本息共洋銀二千四百二十八萬四千五百三十一元

以上入支兩抵預計斷短洋銀四百二十二萬五千七百十八元査民國十一年新修進口稅則施行後、依總稅務司所預計、可增出洋銀一千萬元之數、而中國政府因未成立優先權之故、業已屢將前項加增之稅收、指撥各項行政經費、其數竟至洋銀一千三百萬元之鉅、此項行政經費、如果使其超越各項債務已經成立優先權之次序、則該項行政經費一千三百萬元一欵、應於預計民國十二年關餘項下一千七百三十五萬八千八百十三元內扣除、是內債基金一項、只餘洋銀四百三十五萬八千八百十三元、而在民國十二年期內、欲維持整理案內各項公債之全額、則須由關餘項下提出洋銀二千一百五十八萬四千五百三十一元、可謂方行、按此可見總稅務司不但對於整理案內各項公債、不能全部維持、且於九六公債、亦無法籌出分文的款矣、竊查民國十年訂定整理內債辦法、雖訂明每年應由關餘項下、提撥洋銀一千四百萬元、由交通部協撥洋銀六百萬元、共爲洋銀二千萬元、惟該兩項應撥之欵、早已完全停止撥解、此後恐尙無繼續提撥之望、結似此幷不照撥、如關餘仍敷償還整理案內各項公債之用、其間題尙無十分之關係、惟政府如果不但不依照原案、將每年應由關餘及交通協撥之二千萬元、如數撥解、且擬由關稅項下提出行政經費至一千三百萬元之鉅、在總稅務司實屬無法籌出現銀、存儲銀行、儲作償付整理案內各項公債本息之用、自屬情事顯然也、且政府未經取得持票人之同意、卽擬由海關稅收項下提撥行政經費、此不獨令總稅務司不能繼續担任整理案內各項公債之責、且於大總統命令成立優先權之主旨、亦屬大相違背、尤便外國債權方面、得以債權擔保失效之詞爲藉口、請求中國政府特行提出關餘中之一部分、備作償還外債擔保之用矣、再總稅務司前據上海總商會銀行公會錢業公會來電、提及四國照會一層、當經復以四國照會與起根本大問題、影響國家信用等語、總稅務司查按照現在辦法、凡享有特權之華洋債主、其本息每年均照數付還、而未享有特權者、則本息全無着落、竊以此項辦法、並不甚以

維持國家信用、並自前政府所有收入作爲方針、現在擬將中國政府債務、按照普通破產、宣告破產辦法辦理、即係擬將政府現銀的欵、即關餘一項、勻分其一部分、備作償還積欠外債之用、不容完全抵作內國公債基金、按前述四國團會、對於此項提議、大致亦表同情、請求中國政府將整理案內各項公債、及九六公債已經成立之優先權、作爲無效、惟在方四國似尚無意將中國所有積欠債欵、按普通民事宣告破產方法、一律要求償清、蓋以此項破產方法、究竟能否適用於享有自主權之國家、尙屬一項問題、且該四國祇主張關稅擔保外債及賠欵之優先權、並非擬將擔保內列甲項債務等之入欵、通盤籌畫、作爲各項債務通用之擔保、故祇提議對於關餘一項、應按共同担保之辦法辦理、換言之、該四國估有優先權之次序、即主張優先權之原則、至於內債基金雖已奉黎大總統明令核准之優先權、而該四國則又加以蔑視、殊不知內債主方面、亦可主張其奉准、關餘優先權、與外國債主所享受之優先權、有完全同等之效力、但一項優先權之原則、不能有兩項並行之辦法、如祇請求其一分債務之優先權、而不承認彼一分債務之優先權、殊屬不合公理、總而言之、據總稅務司之意、政府如不將各項華洋債務有無担保者、一律償清、即對於整理案內各項公債及九六公債之持票者、請求其開除優先權、實屬無人可駁、職是之故、總稅務司已經電復上海總商會等、必竭力維持其成立之優先權云云、惟在中國政府如果自行違背原則、仍擬由關餘項下、每年提撥行政經費洋銀一千三百萬元、此係政府搜總稅務司之脚根、則對於公債信用、自屬不能維持矣、再中國政府如擬回復四國照會、在總稅務司、竊以應行請求各國、允許中國自由訂定稅則、以便政府將有無擔保以及會否整理之各項華洋債務、均可由稅收稅欵中分配償還、實爲正當辦法也、總稅務司安格聯具、

猪商公會爭持之近訊

猪業運商公會代表周哲甫等、前日具函甯波同鄉會、述明組織公會之情形、請求同鄉會公評曲直、茲該公會昨日已奉復函、定今日下午四時評議、俾便解決、使公會早日成立、今將呈文照錄如下、爲臨請察核事、竊商等爲謀同業利益起見、集合江浙多數運商、組織上海猪業運商公會、業經遵奉民國七年四月二十七日農商部公布部令、依據合法手續、擬具簡章理由書、發起人暨同業名冊節、送請上海總商會加具證明書、轉送上海縣知事、分別轉呈、業於十二月二十五日批准、據情核轉各在案、伏維商等本爲行商、猪行係是坐賈、性質既有不同、界限自然分明、各猪行抽收行佣、始則每隻猪祇抽洋二角六分、繼則逐漸增加、至民國八年十月呈請立案、每隻規定佣金五角、本可共客相安、各營其業、忽於去年十月間、又驟增佣金一角、商等辛苦經營、何能容忍、一再抗議、始允以後不再加佣、商等以事既調停、當不至再受額外負擔、詎於本(陰歷九月初四日、由長源行等所開之順興等七棧公告、再加佣力費洋一分、稱場費洋沙猪一分、淮猪二分(陰歷九月初四新聞報廣告黏呈)等語、商等聞悉之下、羣起恐慌、查是項費用、向在佣金之列、旣云不再加佣、何能節外生枝、於是據理力爭、責其巧立名目、額外浮收、始得即日取消、商等鑒於該猪行旣無信義、又無誠意、是以依據法令、組織公會、藉資保障、詎該猪行等以本會勸捐爲詞、希冀破壞、各商等公議、提洋二分、保是公會經費、一再申明、除公會常年經費外、其餘存儲銀行、以備建築公所之用、(宣言書附呈)該行等指爲抽捐漁利、顯係有意汚蔑、該行等設立敦仁堂公所、向由其猪行同業負擔公所費用、每猪提洋七分、豈商等倣照米商、經售公會辦法、組織公會、自願平均出資、反受該行公所橫加干涉之理乎、至商等與該行交易有年、均有感情、是以步步退讓、未與積極衝突、究屬組織公會、是否合法、與各猪行有何關係、懇請貴會函致各猪行經理、及敦仁堂六所代表、到會公評曲直、以全同鄉之誼、而免各趨極端、爲此據實聲請、伏乞察核施行、謹略甯波旅滬同鄉會會長鈞鑒、上海猪業運商公會籌備發起人陳筱蓀、包振華、張榮桂、朱祖詒、周哲甫、

敦仁堂訴猪業運商公會代表周文明等具函恐嚇一案、昨日上午十時、又經地檢廳審理、原告由王瑞龍出庭、被告周文明包振華等六人到庭、先由原告述明案情、次由包振華上庭、檢察官問、猪業運商公會組織、王瑞龍訴謂運商公會成立、汝將過欵潤大昇源等猪行、究有無其事、包謂運商公會組織、與猪行方面毫無關係、其中有行商坐賈四字之別、官問、周文明具函恐嚇、是否徵實、包謂周係總商會會長又係甯波猪業董事、素稱老成、決不施此行爲、繼傳周文明上庭、由檢察官問、王瑞龍訴汝具函恐嚇、此函是否係汝所寫、周謂被告從無書此函件、官問、旣非汝書、何得具名是汝周文明三字、周稱被告信札、皆用周永潛、並有文明二字之篆章、原告在公共公廨起訴、被告已至捕房對過深跡、確非被告所爲、此係訴者希圖陷評、官問、汝與王瑞龍是否認識、組織公會曾經與敦仁堂接洽否、周稱與王瑞龍從未謀面、祇知敦仁公所董事爲張樂君、組織公會、曾與張君礎商三次云云、其餘四人供詞、與包振華相若、後官判除李鏡如張榮桂二人外、餘均取二十元舖保釋出、當由紙行主稿軒作保、候傳再行到庭審判了結、

又訊、自稱代表敦仁堂猪行公所之王瑞榮即王瑞龍、前曾在公共公廨以刑事起訴該公會發起人周哲甫、陳筱蓀、包振華、章汝霖等、昨經俞襄讞會同美奧副領事集訊、原告代表律師起述案情、以被告非法組織此項機關、意在敲詐、而其辦事地點、祇在旅館賃一小室、蓋其目的、惟欲收取每隻猪捐洋二分、故不需寬大辦事處所、被告曾派人至原告處、聲明如欲取消此項公會、須償數千金損失、益足証其志在敲詐、此案發生後、原告又接到周文明等具名之恫嚇信、故原告所控、一係詐欺取財、一爲投函恐嚇云云、並由王瑞龍上堂供稱、被告於十一月十八日分發傳單、聲明自十二月初一日收取每隻猪捐洋二分、充作善舉、後由包振華於二十日知照各猪行代收、請如不允代收、即不准代客買賣、此項傳單發佈於江北一帶極多、並囑猪客須入該會爲會員、如有不入會者、則猪隻運滬時、即予以全充公、故猪客與肉莊兩方、均反對此種公會等語、旋由被告律師向王駁詰良久、中西官判候改期續訊、

浙軍官由杭來申

甯台鎮守使王桂林、鎮海砲台司令張伯岐、於前晚由杭來滬、寓南京路東亞旅社云、

美考察團昨日抵滬

▲即將乘原船赴小呂宋

昨美國修拉那回教徒考察團、乘威爾遜總統號輪船經日到滬、現擬在滬勾留、一團共八十名、團長爲律師馬克拉梨德氏、副團長爲教師火爾格氏、暨冠士耳其帽、帽上各有半月形記號、在滬不能久游、即將乘原船赴小呂宋、但聞於四月內可返滬布道云、

日人密賣軍火之處罰

▲判決逐出華地…私逃香港又獲

去年日本領事、以草野近藤十八等、在滬密賣軍火、查明判決、逐出華地、離滬回日兩年、而草野近藤兩名不服、私自逃香港、聞昨由香港警署、押交上海日領事云、

日水產校來滬實習

日本東京水產講習所、實習生十七名、教官九名、及船員二十四名、合計一團五十名、前日乘實習艦電慶丸、約四百五十噸、由東京品川灣拔錨、經琉球灣滬實習、現泊匯山碼頭、任人參觀、將於本月二十六回日、昨日人君林忠雄氏宴該團於東亞酒樓云、

郵局雇用日員訊

▲已有十名

前中日郵務會議、日本要求任用郵務官十八名、郵務員四十五名、我國只承需用時任用、不能規定名數、聞現由郵務局雇用者、已有十名、尙有增加消息、昨福家豐及田中勳吾二日人、已由北京青島來滬服務云、

駐華新英使昨日抵滬

新任駐華英使麥克萊爵士偕其夫人及秘書、於昨日午刻乘大榮公司馬里亞號抵滬、在虹口碼頭上岸、至碼頭歡迎者有英總領事巴爾登、英副領事加斯丁、及英領署其他人員、並有英國在華海軍司令官麥克蘭格林、北京英使館秘書加爾森、英國王家律師惠而金、上海義勇隊司令約翰生等、及上海交涉員許沅代表陳世光、楊小堂、亦至碼頭歡迎云、又訊、日昨午後一時三十分、新任駐華英國公使克蘭氏、偕同夫人隨員、並北京關務總所會辦惠爾登、乘大英輪船公司之瑪利耶號、在虹口公和祥碼頭上岸、江蘇特派交涉員許沅、率同陳科長楊秘書等、外交界如駐滬英總領事康斯定暨各副領事、公共捕房派有騎巡、幷中西探捕人等到埠照料保護、各機關長官、均與英公使握手、表示歡迎、此外有財政部特派之代表史悠祥、與鹽運副使松江鹽務稽核所主任等、在碼頭歡迎惠爾登會辦、聞英公使在滬、約勾留一星期、即須北上、已由許交涉員函致滬甯鐵路管理局、預備花車云、

陳漢明被毆案延期審理

字林西報記者陳漢明、控告美籍德人耿瑟、於北四川路中國郵局無故毆辱一案、公堂原定於昨日上午開審、現此案訊期、已延至下星期三云、

中意運費減價

意商各輪船公司、近因中意兩國間、商貨運輸減少、決意將航行各輪減少次數、每月定期航行一次、一面幷將船客票減價、現定由滬至意、一等票價由一百十磅減至八十六磅云、

航務員查報領江公會事

交部駐滬航務專員王臻善、因領江公會之爭執問題、呈報交通部電云、呈復上海領江公會、現因兩派各有意見、故各設領江公會、是否可由臻善先傳該兩領袖人等、公之解勸、請示遵、

滬甯快車停靠小站辦法

滬甯鐵路定章、每日開駛快慢各車、除慢車於各大小車站均停靠數分鐘、俾乘客上落外、其特別快車及滬杭快車、則各小車站均不停車、茲悉任局長因便利乘客起見、將該車務總管克禮阿氏、凡乘客有緊要事故、欲在各小車站停車、快車除每人照購車票外、並須另繳停車費、計規定特別快車繳費洋五十元、滬杭快車繳費洋十元、即可指定某小站停車、以便上落、業由任局長通告各站長查照辦理矣、

商聯會將歡迎美議員

美國議員台衛氏、來華調查商情、現已由京到滬、中美邦交素敦、華府會議、美國贊助之力尤多、而台衛氏此次在京言論、無非鼓吹兩國友誼、語多沉痛、昨北海工商聯合會議董陳國樑、特向總會提議、請召集各分會、共同開一大會、表示歡迎云、

猪業處罰售賣呆猪辦法

猪商販猪來滬、猪隻中途染疫、到埠發呆或疫斃、其名曰呆猪、前因在市售賣、經軍署訪悉、以有礙公衆衞生、將經辦此項呆猪之猪商七家、判各罰洋三千兩、其行賄之吳巧福、則拘案訊罰在案、但此項呆猪、市上仍所難免、業經猪行同業敦仁堂、邀衆討論、議將呆猪變價、充作善舉、爲地方上公益之用、遣王瑞龍爲代表、投淞滬警廳呈請核准、徐廳長據呈後、以此案既已軍署有案、姑候據情詳請軍使核示飭遵、昨已示諭該代表知照矣、

徐謙赴京講道將返滬

徐季龍君於二星期前、應北京馮玉祥之招、赴馮軍之軍人青年會演講基督教道、事畢後、又赴天津某基督教會主講、茲聞刻已竣事、將於今日由京乘津浦車南下、大約後日可抵滬云、

上月本埠日人之死亡數

▲約一日一人

據本埠日本人民團之調查、一月中本埠日人之死亡者、總數三十二名、內男子二十名、女子十二名、年少者之死亡、男童九名、女童一名、及產後死亡之男女各一名、平均一日有一名之死亡者云、

鐵路局之運送郵件問題

▲入不敷出

滬甯滬杭甬路任局長、日前電交通部云、本路運送郵件、入不敷出、經請示辦法、並將洋總管所開每年費用概數、呈送在案、茲又迭據該總管術詢、且以本年將屆收費之期、請早解決、請查照前次各呈、可否准予所擬辦理、乞迅示遵云云、

南洋足球隊昨晨赴京

北京清華學校足球隊比賽、己於前日竣事、茲悉本埠南洋公學足球隊學生、欲乘寒假之暇、赴京與清華比賽足球、己於昨晨偕同來滬之清華球隊、同乘滬甯早快車赴甯、轉車北上、計二十人、定陰曆年內回滬云、

美耶副領事暫不返滬

駐滬美國副領事即新衙門會審官耶柯伯、於數月前告假回國、茲據本埠外人得華盛頓來電、耶氏現經美外部委任以三個月之特別任務、故須至五月始能來華云、至於耶氏會審官職務、聞已由滬而孟副領事暫行代理云、

日領署開審謀斃親夫案

天潼路日商清水祥行所雇之揚州傭婦王管氏、於上月二十二號晚、與奸夫陸阿二糾同謀斃大、將本夫王順寶殺斃、案發先後被捕、解由公堂訊供明確、判決被告一併押候移解護軍使署按律懲辦各情、已誌本報、昨經承審中西官、以查核被告王管氏供稱腹內、懷有身孕六甲、爲尊重人道起見、當論令承辦此案之華探目蔣長榮等、將該氏送請工部局醫院驗明、王管氏確係懷有身孕、當經驗明具驗單、呈報公堂、飭承辦員公文、敘明該醫生驗明王管氏確係有孕、應按照新刑律施行細則第七條、詳解軍署、俟被告生產後滿百日、再行執行云云、並委該管捕房、本當廿日將全案人犯起解、因案中尙牽涉清水洋行某日人、經日領事署訂定此案於昨午後開審、遂由中西包探將王管氏兩造三名口、解送日領事署、經日本法官訊供之下、判候再核、

工部局購地轉請備案

英工部局、近又在周家嘴路勘定地畝一方、計地一畝八分二釐一毫、勞勃生路勘定地畝、計地七厘五毫、均爲放寬馬路之用、均由地保業戶出立允洽定據、附繪地圖、移請領袖領事、轉函江蘇交涉公署、轉飭會丈局立案、此項地畝、不得轉入佃國冊聽等情、聞許特派交涉員、已將圖據令飭丈局查收備案矣、

坎拿大商品陳列所開幕

美國坎拿大省政府、爲發展該省對華商業、特派專員裝運該省七十餘家著名工廠之製品來滬、在北京路三號怡和洋行新屋內、設立坎拿大商品陳列所、藉便滬商觀覽完貨、前日該所已將各種商品陳列定備、自昨日起、即邀請各界參觀、該所地位、在怡和新屋右面之樓下、入口適在電梯之側、自進門爲辦事室、有男女職員二人、專司招待、辦事室之左面、即爲陳列室、入室由美國駐滬商務參贊羅斯君、及該所營業部主任史拜克君、殷誠招待、室內沾壁之處及室之中間、皆裝設白漆之木架、架面則舖以綠色之布、而各種商品、即在綠布之上、分類陳列、全室陳列之商品、共分皮件、食品、電料、香料、水料、文具、簿冊、衣帽、呢絨、皮鞋、玻器、搪磁器、小五金、音樂、製盒、糖果、等十六類、佈置飾供極文雅、頗能引起觀者對於商品之美感、故來賓甚爲稱許、並有多數商人於參觀以後、即行定貨云、

醬園業反對附稅之會議

上南川醬園業、因酒業牌照稅認商開征、今屆稅收、現帶征附加稅一成、同業反對一致拒卻、現經該業邀集在公所會議之下、以附稅一事、早經省長令飭暫緩施行、今該認商仍現帶征、同業應行拒卻、遂公決一致進行、當將同業五十二家所納之稅款徵集後、彙總送請上海縣商會暫存、請爲主持云、

郭泰祺等連袂北上

北京政府前派王芝祥來滬、與孫中山接洽南北統一問題、茲悉王氏留滬多日、已於昨晨偕同中山代表郭泰祺、由滬同乘七點鐘早快車赴甯、轉車北上、至張紹曾前派來滬與中山接洽之代表王用賓、則較郭等早一日啓行赴京云、

因負債受辱服毒圖盡

小西門龍門學校附近、有凌桂和者、前日被王三大索討借欵起釁、將凌毆辱、凌歸家氣忿、呑服硝強水自盡、經凌妻凌戴氏查悉、除設法救治外、又投一區二分署控告、奉論派警在靠錦牌樓將王拘送地檢廳訊辦、該氏昇夫到廳、由檢察官訊供之下、察得凌桂和所服強水、毒發旗中、着該氏趕緊醫治、王三大着收押候核、

改組閘北商會之近聞

閘北商業公會、擬改組閘北商會一案、已由總商會正式代呈江蘇實業廳、請爲轉呈省長、核轉農商部示遵在案、但韓省長以閘南商會、於地域權限上有無糾葛、飭令行上海縣知事、迅予會同閘南北市紳、妥議具復、以憑核奪、現沈知事奉令後、已於前日邀同南北商業界要人及各該地會董等、籌議一遇、但所議尙無具體辦法、惟聞大多數之意、請案實與閘北特別市問題、有連帶之關係、故在並特別市尙未明令規定之前、於此案實未便有所表示、而即貿然據以呈復云、

陸家浜火災之振濟

城內慈善團經理凌伯華、以滬南陸家浜三官堂後面草棚失火、延燒草房四十餘間、並波及三官堂廟屋、値此隆冬、被災之戶、盡係山東客籍窮民、無衣無食、啼飢號寒、情實可憫、當於前日督同司事、前往調查、計被災之戶、共計八十一家、男女二百七十名、小孩一百六十六名、當與各董會議之下、決定大口每名振濟洋一元、小孩每口洋六角、並每人給予米票一升、於昨日上午、在陸家浜該堂施粥廠內當場發給、至于善後辦法、俟與各善士商定後、再行布施云、

東部基督教會將開年會

▲討論教育問題

中國東部基督教會、將于本月初七至初九日、在蘇州路新天安堂舉行年會、其秩序有演說報告討論等項、第一日下午有郭秉文君主講「中國教育家之教會教育與非教會教育進步觀」、第二日上午討論教會中學施行新學制問題、下午討論宗教生活之善後問題、第三日報告華東學校之測驗成績、及中學地盤問題、至下午四時半散會、

航行界近訊種種

招商局行駛長江之江安輪船、本派星期二由漢進口、此次下駛、因在途次駁貨、耽擱時間、以致遲至星期三正午、始克開進淞口、遂泊新開河金利源碼頭、待客完全登陸後、即行開艙起貨、此次該輪、因誤班期、留滬僅有二日、所有滬出各貨、均加半夜工作、並於昨晚(星期四)已由滬埠啓行、直往長江一帶、下次由漢返滬、當在本月十日、在滬須停三日、起裝往來客貨、待至十二日晚、始克啓碇離埠往漢、

太古輪船公司長江班之聯益輪船、於昨日星期四午後三時、由長江各埠開進淞口、泊浦東方面公司碼頭、遂即開艙工作、是次因爲短班、停滬只有二日、故對於來去各貨、均加夜工起裝、准於今日上午、始由浦東平江浦西法界外灘、起裝出口各貨、並於今晚(星期五)仍須由滬啓行、直放漢口、下班返滬之期、預料在本月十一日、是日適逢禮拜、各機關均停止辦公、故該輪必延至十三日晚、方可啓椗上駛、

怡和洋行往來長江之公和輪船、于昨星期四上午十二時、由長江方面開來、下椗于虹口順泰碼頭、待客起岸後、當即開艙起貨、此次運來有空瓶、麵粉、羊皮、猪腸、藥材、花生米、還豆、食米、雜貨等、約共二萬六千餘件、此次該輪抵滬、亦係短班、只停二日、進出各貨、均加夜工起裝、准於今晚(星期五)由滬啓碇往漢、順經長江沿途各埠、下次回滬、預約在本月十一日、是次因爲長班、必留滬埠三日、直至十三日晚、始克航行長江各岸、

花旗輪船公司、總大班雷亭姆、特來遠東考察各分公司航運狀況、原定乘本公司、威爾遜號郵船抵申、詎昨郵船、於午前到埠、特派羅氏須與下班船、始克來滬、惟總公司所派同行之總稽核員密雷五氏、已乘該郵船先行來滬、昨已抵埠、預備總大班到後、會同考察該公司事務、威爾遜號郵船、於午後卸貨畢、即裝載南洋貨、定今晨十一時出口、赴香港小呂宋云、

現海運界殊冷淡、進口貨雖多、出口貨異常稀少、聞意大利自去年以來、月有一船來滬航行、現已停止、但歐洲航路雖冷淡、而中日航路則尙呈繁盛、連日綿紗綿布砂糖等進口甚多、而我國輸往日本者、若木炭、胡麻、肥耙等亦不少、尤以雞蛋爲最、每船有一萬餘箱云、

大陸報云、日來冬乾水涸、揚子江上游、九江漢口之間、水勢較往時愈覺淺涸、昨日漢口九江兩處水標報告、均在一尺四五英寸左右、但水勢日見減退、長江輪船、不敢冒險儎重駛行、所有貨物、均由民船轉儎、而水腳亦因此增漲矣、

昨日汽車又傷一人

昨日下午一時許、甯波人殷林發、行經法界打鐵浜、被汽車撞倒、首腿均受傷、由嵩山路捕房三百三十八號華捕到來、抄錄汽車號碼、另雇車送受傷人往仁濟醫院醫治、一面歸報捕頭候示、

公司茶房猝斃之候驗

福州路某公司茶房車金龍、昨晚八時、猝然倒地斃命、由公司報告捕房、派九百三十七號華捕、送尸身往驗尸所候驗、

義振會協辦浙振之近聞

▲赴杭委員回滬

日來浙省各縣災區、催解災欵、非常急迫、故華洋義振會之浙災徵募會、連日分函山西各縣、迭次催繳捐欵、預備滙解各地、日前奉委赴杭催欵之委員田樹霖等、昨已返申、惟杭縣各鄉待賑亦急、故吉林甘肅兩隊之八萬元、以及普渡各寺所組織湖北隊之二萬元、已由金隊長等、就近撥充賑急欵放、均不能轉來滬云、田君等日前赴杭、特往催會矣、

公共公廨民事訊案

▲早堂　昨晨公共公廨第四公堂由關讞員與英包副領事訊理、(一)李良宇控富月庭欠欵案、「堂諭」被告代表律師承認欠欵屬實、聽判被告繳洋六百五十一元五角、並繳堂費、(一)德信洋行控季行等定貨料萬案、「堂諭」改期訊理、(一)韓永生控韓國新(即韓國振)霸屋不遷、韓亦反訴過舊信損失案、「堂諭」此案原告如欲被告遷讓、應於兩個月前知照、並給予損失洋二百元、此判、(一)婦人鄭氏控其姘夫五洲藥房醫生蕭萬智吉不顧贍養案、「堂諭」提前併訊、▲晚堂　午後第四公堂由關讞員與英包副領事會訊、(一)周芝良請求破產案、「堂諭」候核供實判、

明星公司之張欣生影片

▲已成十分之七…年內可以開映

明星影片公司、自逆倫案中之張欣生朱潮生朱健臣執行死刑後、遂公議攝取影片、以該片價值、不獨可以引起勸善懲惡之觀念、並能解決家庭遺產、及社會中之各種問題、故其所編劇本、俱注意於有關家庭遺產及社會之事實、是劇全片長度約一萬二千餘尺、計分一千五百餘場、近來因天日較短、每日可以攝取影片之光、僅數小時、故預定辦法、年內攝取二分之一、其餘二分之一、則定於明年正月(陰歷)攝完、於二月左右預備開演、茲因該公司在二星期前、已運到美國夜間攝劇之電燈十二架、共六萬支光、對於日光、已無問題、計至昨日止、已攝成全劇十分之七、十二月二十日以前、即可攝製完竣、聞年內即可開映云、

時評

廣東亦任北洋系勢力侵入乎

(重夢)

自國會二次解散。孫中山率海軍南下。建護法義旗於廣東。當時國人。縱有觀望或非難者。然大多數人心。隱然集中於廣東一隅。何者。以其爲正義之所在也。嗣是以後。粵中政權。雖更迭移轉。護法事業。致中途頓挫。即西南諸省。亦未能完全統攝。而廣東地位。始終足以與北京政府相對抗者。亦以正義揭櫫。非惡勢力之所能摧毀耳。然則廣東之在國中。其關係之重要可知矣。然其所以致此者果安在哉。夫亦以民國禍亂。顯然爲「北洋系」之作祟。彼方謀兼併全國。以達其「北洋正統」之迷夢。今作之梗者惟西南。而廣東實爲其根據。使廣東入其彀中。則北洋系之勢力。即無所阻碍。而國家正義。尙有存在之餘地乎。自陳炯明勾結吳佩孚。而廣東之地位以危。然猶不敢顯然輸誠。今陳已敗亡。而沈鴻英扼據廣東。聞暗中又受吳佩孚之使命。沈之人格。尤在陳下。其對廣東。有何愛惜。沈果得志。則不但廣東一省。將永陷於北洋系勢力之下。而國人信仰之一線正義。即從此完全斬絕。故吾人以爲今日之欲救國者。當先救廣東。而廣東人尤富於奮鬪性。其速起而自救。以爲各省人民救國之先趨。扶植正義。以廓清北洋系之惡勢力。安在不可自廣東始。

上海康成造酒廠十年紀念大贈品

○星象商標○送經賽○均聽得獎○益廚紀念○酬贈逾常○銀磁酒具○時製精良○花果露酒○我廠所出各品○獨造○凡滿一元○概備贈價○罐頭食物○格外從廉○零躉批發○克己公道○如蒙惠顧○無任歡迎

發行所　法大馬路東首　電話三四三七

調羹至寶　引味珍品

素精

大純公司　國產精華　最新出品

▲▲送禮最宜▼▼

以素葷素菜爲原料提精華粕而成故名素精　素精是淨素已經社會上證明信任　謂其鮮味如此濃厚　故久食素精可以強身益氣　爲饋品最爲時髦頂頂

食類中含有滋養料甚爲富足　幾多將去正在紛紛送禮之時以素精

殊屬難能可貴　洵無上之補粉　適宜受者歡迎無過於此

小瓶三角　中瓶四角　大瓶六角

總發行所上海北京路大純公司啓

各大南貨號均有出售

讀「法蘭西女郎」有感

(鈍根)

亨麗姑娘因爲能以一人之力養活全家。所以被舉爲法蘭西最有價值之女郎。可是我們中國像他這樣的婦女狠多。苦於人家不曉得他罷了。

法國是婦女社會最奢華的地方。但是國人到底推崇一個勤儉勞苦的女郎。可見得世界各國道德之標準是一樣的。只怪我們中國的一班新人物。反而瞧不起貧家勤儉婦女。一味尊重奢華驕惰的婦女。眞是假道地的西洋派。

我又想到那位亨麗姑娘。何以不像中國伶界的心理。認假選舉爲侮辱他的人格。他未被選以前。沒有登報通告拒絕選舉。他已被選之後。也沒有登報聲明不受尊號。這就是中國人和外國人對於假選舉的觀念不同之處了。

法蘭西最有價值之一女郎

(世界新聞社)

巴黎同聲報近舉行一種假選舉。令讀報者投票選舉全法國最有價值之女郎一人。其品性能力均須出人頭地。最高之資格。爲能卓然自立。不依賴他人而又贊助他人之生活者。投票截止後。由公判員判定。當選者由該報社贈以值二萬法郎之妝奩若干。計一萬法郎之衣裳一套。一萬法郎之傢具定單一紙。俾作結婚時之嫁妝。結果當選之女郎爲南丹斯鎮中之速記員亨麗德沙略放姑娘。伊今年廿六歲。十二歲時喪母。父爲鐘錶匠。貧甚。母共生子女十一人。其四人早殤。除伊外。男女六人。皆極羸弱。其中二人且患瘰疾。行動需人扶持。女幼入小學肄讀書。母死後。家務皆伊主政。父猶令其入學不輟。女早作夜息。非常刻苦。十六歲畢業。爲一公司中之專寫生。得五十法郎一月。除養贍其父及八十五歲之祖母外。弟妹六人。養育之職。亦伊一人担之。一九一六年。父死。其最大之弟。年才十五。女爲其覓得一小工作。每日得工資兩法郎半。女之工資則已加至一百二十五法郎一月。然以供給一家八口之衣食。猶苦不足。一九一八年。一癱瘓之妹死去。無錢買棺。繼女之與事者人爲之醵資營葬。是年女學得速記術。工資增至二百二十五法郎一月。至前年家庭境況稍見寬裕。而其唯一能作工賺錢之弱弟。忽爲政府召入軍隊服務。其弟本已賺月薪一百九十六法郎。至是遂頓少此一宗補助。女復黽勉從公。力圖上進。工資又加至三百二十五法郎。其祖母及弟妹四人。皆賴以生存焉。此次同聲報社所贈妝奩。原爲勝嫁之品。而女郎宣言彼爲家中老弱所需要之人。故一時立志不嫁。噫乎。如女郎者。其遇可憫。其志可敬。庸行庸德。洵足以風世。宜乎爲法國人民所欽崇矣。

各種遊藝小評(五)

(老聽客)

十餘年前有王玉峯者。北人也。雙目失明。擅長三絃。能彈出各種京調戲曲。婉如口唱。始奏伎於張氏味蒓園。繼獻藝於各大劇場。當時爲絕伎。聽者頗衆。惟究以推崇無術。至晚景不免稍衰。故於生淨等角。未能瀏亮淸晰。惟靑衣一項。以聲調尖銳。尙能酷肖。其他若西梁之洋號。則竟可亂眞。惜不久卽行北上。此伎遂成絕響。及游戲場盛行。邱聘卿應時而起。於三絃上加扣京胡之弓。以代指撥。由是始覺滑間逼眞。較王更爲完美。且不若口唱之有聲氣竭厥病。心之所欲。手卽隨之。極抑揚頓銼之妙。故一般有戲劇迷者。趨之若狂。各游戲場遂爭相聘致。藉以叫座。邱顧此失彼。大有山陰道上應接不暇之槪。但好事者多嚼。爲時未久。忽有瞽者沈易書。於算命之暇。悉心練習。亦出而應世。恐遭仿效之譏。特加用京胡。另使一人奏之。己則專拉唱句。曰南方拉戲。以示區別。而江浙之人。感於南方二字。歡迎異常。大有後者居上之勢。沈亦洋洋自得。毫不知愧。夫吾國人之摹仿性與妬忌心。可謂天付獨厚。他人費却無數心血金錢時間所發明者。我則仿之而坐收其利。視若當然。各種事業之不振。良由於此。遊藝一項。其小者也。故余對於沈頗覺其卑鄙無恥。論其藝未尙不佳。特拾人之牙慧。不足道也。然大世界之顧增壽。則又當別論。雖顧亦抄襲王峯之成法。以三絃彈戲鳴於時。但王逝世已久。今賴顧其道得以不絕。其藝術固不及王之高超。而可謂頗有其遺風。不若沈竊邱之矛。攻邱之盾。反與之對壘爭勝也。口伎。卽俗稱隔壁戲是也。每屆炎夏之夕。弄里中時有口作許許之聲。沿門兜徠者。皆業口伎之徒也。演時匿於方形小帳中。雖不無假借叫子等物。然以一口而酷肖各種鳥獸鳴吠聲。男女老少言笑啼罵聲。如在目前。誠非易事也。較諸聊齋上所述口伎一篇。殆尤過之。惜演者多屬下流人物。其資料亦大半淫穢不堪。故中上社會。殊少顧問之者。昔年樓外樓曾一度出現。後以有傷風化。不久卽行輟演。人人笑能變通其法。略加改革。不用小帳。且無淫鄙之語。雖其藝伎平庸。每日所奏。無不雷同。而得能托足申江。數載於茲也。余意此項遊藝。苟能汰蕪存菁。專心致力於滑稽趣劇。出以示人。其歡迎之熱衷。必在他種遊藝之上也。奈此項人才。最爲缺乏。蓋若非天付獨厚。則雖勤事練習。亦難暴肯。能者尙不易得。又爲論其佳者耶。

小說 戀愛之果(續)

(徐冷波)

一時只眼瞪瞪地望着那門發呆。待到明白過來。心裏便想道。「唉。伊眞糊塗。怎麽搬家也不關照我一聲。或許伊拒絕我向伊發生戀愛吧。」我幾當初伊爲什麽又寫出那種信。說出那種話來呢。我眞不懂啊。……」唉。先生。我想到這裏。還當伊過幾天或者寫信給我呢。因此我仍舊回到公司裏照常辦事。天天盼望伊的信來。一天一天屁股好像坐在針氊上一般。眼睛幾乎望穿了。可是伊依舊沒有信來。心裏眞是說不出的難過。辦起事來一點精神都沒有。幾乎飯也不要吃。恨不得立刻跳到黃浦裏去。倒反乾淨。但是我還以爲伊會有信來。希望也許不會因此斷絕。天下居然也有湊巧的事情。有一天我獨自在路上走着。恰巧有個少女在我旁邊走過。暗想這不是伊是誰。當時我彷彿貓兒見了老鼠一般。連忙追上前去。一把抓住伊的手問道。「蘭妹。你到那兒去。」伊頓時也呆了一呆。說道。「哦。原來是張大哥。你曉得我已經搬了家嗎。這兩天忙得要命。還沒寫信來關照你呢。你在這裏等一歇。我去看個朋友。一會就來。陪你到我家裏去談談。」一面說着。一面便向那弄裏走去了。我就依着伊的話。立在弄口等候。唉。怎麽等了半天。還沒出來。可不要忘記了啊。其時天色已經變了。一時風雨交作。可是伊依舊沒有出來。我等得脚也立不住了。心想。這一定是伊用的脫身計。不知向那條弄裏走出去了。唉。我怎麽放伊走了呢。一壁懊惱。一壁眼淚不禁汪汪的流將下來。雨一點點的雨打到我臉上。與我眼淚相和。也辨別不出是雨是淚。……唉。先生。這全是我實在的事情。你想叫人傷心不傷心呢。唉。伊是我唯一的生命安慰者。我現在既失了安慰。生在世上還有什麽趣味。便是回家鄉去吧。大家都要說我是個劣子。那我再有什麽面目見人。唉。先生。你千萬不要說我是一個懦弱者。實在因爲環境逼迫得我如此。不得不走這條路啊。唉。先生。我現在決定死了。無論如何誰也勸我不轉來。你先生要是不相信我是眞死。請你今天夜裏。到某處某家石庫門內樓上亭子間裏來看我就是了。唉。先生。但願世界上少了像我這樣的一個人。你也不要可憐我啊。」唉。讀者諸君。這封信說得多麽可憐。令人看了怎麽不傷心。我看了幾乎把知覺也失掉了。竟不忍再讀下去了。俗語說得好。救人一命。勝造七級浮圖。我怎麽好眼望着他向死路上走。不去救他呢。我頓時便動了憐憫之心。立刻雇了一部人力車。叫他加快脚步。多給他幾個銅子。不一會。已到目的地。我便敲門進去。不知是飛呢還是跑呢。只算得身輕如燕。三脚兩步的便到樓上。說也奇怪。到了那亭子間門口。只聽得裏面一陣陣的哭聲。送到我耳鼓裏。我竟沒有這勇氣推門進去。立了半天。我才定了一定神用脚踢開那門。向裏面一看。唉。那裏有什麽人的哭聲。原來是一只猫在那裏叫。可憐右手那只床上。竟躺着一個男子。我就索性鼓着勇氣。走近床邊。用手在他頭上摸了摸。竟如鐵一般的冷。我頓時好像觸着電氣一般。渾身汗毛一根一根直竪起來。眼淚撲簌簌地落到他的眼眶裏去。我也沒有勇氣再看他了。

社會小說 湘楚三年錄(續)

(仲啓)

你想那輪船之上。船尾船頭。有偌大的空隙所在。便是什麽督軍。巡閱使。所有的金珠細軟。巨細不遺。除了他們的衙署花園。樓台亭閣。是裝不上去。一切等等。運上船來。那船也決不見得會因爲東西多了。顯得窄狹。無奈他們另有番辦法。除掉粗笨東西。或者是狼狽物件。實在不能搬進艙來的。其餘若大若小。便是一件男子的夜壺。婦人的滌具。也沒有一樣不要搬到所住的艙裏來。其實輪船上。並不是沒有兩艙呀。然而無論什麽東西。只要下了兩艙。船上便和他要幾角錢的費用。因爲這幾角錢的關係。他們便寧可把東西擁擠了。失掉了。蹭蹋了。却斷不肯抬下兩艙。船上的人見他們這樣的儉德可風。自然也就不肯十分勉强。而且關得着許多勢分。也就落得送些情面。不事吹求。這樣一來。那行李多不過的先生。果然格外非常痛快。比如坐官艙的客人。也還顧些顏面。便把十分擺不進艙的東西。只好運到兩艙裏邊去。那房艙裏的客人。却就品流彪糅。顧不得許多。只要艙裏邊有些隙地。或者艙外面有個空場。便將所帶的行囊什物。儘其所有。堆成一個戶骨如山。論起來他們却並不是沒有公德心。他們偏要於無可設法之中。容特別通融之意。居然還留得一線鳥道。以防斷絕交通。所以別人來往。雖然感受困難。却不致十分阻碍。(未完)

玉鏡台彈詞(續)

(陝海女士)

忽見春花來稟報　外廂有客候東君　梁公爵別夫人去　於氏將詩反覆吟　不厭吟哦興有味　重樓早又近黃昏　曾記得維揚香進超元寺　雅愛彈房花木深　而即此篇成詩數首　題壁行箴稿留存　今待我重謄寫　工拙還詢楊姓人　呼婢在南廂翠墨　開箱檢取舊詩文　輕輕揭綵綫尋　已見蕭籐卷得勻　桌上鋪開看仔細　略刪膺鄙改完成　題名超元寺　即將分將七律吟

詩曰

奮訪禪關踏翠微。客途心緒轉千端。樹連桔柳驚風過。魚在清漾乞水難。烏鵲歸巢知反哺。羔羊跪乳愧旁觀。慕天引領悲何處。未免傷懷淚欲彈。

祖師說法悲誠墨。巖石參差正復斜。飲露禪機深地脈。鄉窮奧妙舞天花。與依古刹無風浪。亭臨選甚待月華。試問山間存雪士。新詩幾个碧籠紗。

往事依稀在目前。一鞭斜照渦山巔。(客歲省母經此)醉心風月何曾壞。細眼龍蛇未肯還。曲徑通幽鈴語靜。梵宮臨水磬聲圓。漸儂凡骨終難換。枉自頻窺井底天。

搖搖意緒等懸旌。喜到禪林每匿名。鑒我中懷惟水影。醒人春夢是鐘聲。池頒靈秀甘還醴。樹接蒼穹雨亦晴。勝地憑臨漫寧負。毫端珠玉一齊傾。

卻說于氏夫人寫就後。適見梁球入內。因說道。母有一函。汝明晨到館。好好替我帶去。面呈先生。切勿遺落。公子道。莫非嫌兒不用心讀書。母親寫信告訴先生。叫他責罰孩兒麽。夫人道。並非爲此。汝放心拿去便了。梁球便應諾。喜躍而去。

無話一宵容易過　詰朝公子泒房門　間聲可要將書去　于氏叮嚀要小心　可笑梁球面孖手　天眞爛熳使回身　別娘逕向書齋走　恰値先生用點心　禮畢揣懷微摸索　忙將詩卷奉師尊　方箋展讀誠欽佩　樓樓淸才謝女儔　雖未能鵠立縑山羅萬象　可算着空潭明月絕纖塵　謙虛還自稱私淑　轉使方箋愧感幷　想他覓一意殷殷求斧削　我不圖求才如渴到閨人　課餘容把丹鉛染　毋負夫人向學心　隨取吟箋壓卷　早來公子姓周人　晌午各將書法寫　摹臨碑帖到蘭亭　移時午膳來排好　相請師生把飯盛

(未完)

評月份牌二

(商餘編輯部)

南洋兄弟烟草公司贈月份牌一種。丁雲先繪。兩宮娥挾一黃袍女子。似是楊貴妃。以其貌頗豐澤也。兩宮娥貌亦佳。惟似一面兩用。少變換。布景甚富麗。去年英美烟公司有楊妃出浴圖。畫者不署名。雕樑畫棟。龍柱錦墩。殿極煊爛。今南洋此片。堪與比美。而貴意雅馴過之。

老門檻

射新出食品名一

射

出品者	射者姓氏	射者住址

射者將表裁下塡明寄交上海山海關路綸華絨綫廠總彩部收備有薄贈償值年元以陰歷十二月念五廿截止後十日宣布射中者即寄奉贈劵一紙請君憑劵取贈可也

傷風咳嗽之要訊

連旬以來。天氣驟變。寒暖不定。因之患傷風咳嗽者多。殊覺不爽。偶一疎忽。且易釀成別種重症。豈能不加注意乎。聞本埠南京路親仁里口。粹華製藥廠。製售之粹華杏仁精。爲治咳之聖藥。五滴療新嗽。十滴愈久咳。久爲社會人信仰。貽行全國殆遍。如傷風而有外感者。宜服該廠之外感傷風嗽水。以資疎散。俾發其意。久咳無痰者。宜服粹華肺露。因其功能潤肺。止咳。另有燕窩粉一種。爲滋補之佳品。每瓶一元。粹華肺露每瓶四角。外感傷風咳嗽水每瓶四角。粹華杏仁精每瓶四角。本埠外埠各大藥房均有出售云云。

德國柏林大學醫藥博士江逢治醫生發明

專治肺癆藥水

君患肺癆否？君親友中有患肺癆否？請勸其速服德國柏林大學醫學博士江逢治醫生發明的專治肺癆藥水。可以保君無恙。如稍有肺癆朕兆。即宜趁早購服。傷風咳嗽雖屬輕症。忽而不治。即足釀成肺癆之患。幸勿忽略。應速購服專治肺癆藥水。以免蔓延。專治肺癆藥水藥性王道。藥力純正。不論初期二期三期的肺癆。皆可治。醫全愈。還君健康。專治肺癆藥水久已馳名海內。每年治愈人數不可勝計。羣衆推爲專治肺癆之唯一良藥。編有肺癆病衛生論及法治療指論。頗詳。函索即贈。

爲治肺癆之唯一聖藥

經售處　本埠先施永安各大藥房　外埠各大藥房

總發行所上海四川路一百二十四號

江逢治化學製藥公司啟

德國柏林大學醫學博士　江逢治醫生　肺癆花柳專科

本醫生特備德國最新發明治癆注射藥靈驗無比。不論一二三期的肺癆依法施治均可痊愈。凡患癆病及各種花柳症者速來診治俾可早復健康。

門診每日下午一時至三時在四川路一百二十四號三時至四時在跑馬廳南泥城橋大沽路一千二百號江逢治醫院電話中央三八四四

專門治咳大醫生

唐拾義久咳丸

醫學士唐拾義唐太平父子醫生粵中望族術擅岐黃既之中醫學理復潛心歐西醫學自畢業後歷應各省大醫院歷聘以專門治咳醫學士鳴於世懸壺三十載經驗最富閱精最深並搜羅泰西各國治咳儀器以備詳細診察務祈精益求精無微不至使抱恙者同登壽域則略副先生行道熱忱始創久咳丸成效卓著名滿寰宇外洋內地到處歡迎

謹將久咳丸功用說明

一治憂愁肺痛之咳　一治夜不安眠之咳
一治喉痛聲嘶之咳　一治童子百日之咳
一治老人虛弱之咳　一治胎前產後之咳
一治天行時疫之咳　一治四時感冒之咳
一治喉癢虛寒之咳　一治痰湧痰塞之咳
一治胸痛脊痛之咳　一治胃弱飽滯之咳
一治腎虛肺弱之咳　一治酒色爲患之咳

一切日咳夜咳連聲咳單聲咳白痰咳黑痰咳無痰咳嗆之咳破金咳潮熱盜汗咳心跳氣喘咳雖最日久不愈之纏現咳症服之無不應驗如響是爲治咳之聖品也

總發行所上海[illegible]父子大藥房